朝鮮日報

今日四面

發行所 朝鮮日報社

## 時評

### 基督靑年會의使命
—廿五週年紀念에當하야—

中央基督敎靑年會가 黎明朝鮮의母胎로서 呱呱의聲을 지른지도 이미二十五回의돌을마지하게되엇슴으로 昨日에盛大한紀念式을 擧行하얏거니와自然人으로말하면 二十五歲로서 發育의最高期를살으되靑年會가는法人에 잇서서는반듯이 그런것도아니다 그러나 이것을一期로삼아 靑年會自身의 밟아나온經路가어쩌되엿스며 그의하야노흔業績이 얼마나되는지한번살펴볼 時機에는到遂한것이다 一千九百三年十月二十八日에 在京宣敎師 元杜尤, 阿扁薛羅諸氏가朝鮮人有志로더부러 어느禮拜堂一隅에서 靑年會의 誕生에對하야 産婆의助役을 하든當時는極東平和가 危機에瀕하야 바야흐로日露戰爭이 爆發하려는즈음임으로 激變하는國際的氣流는 몃번이나 襁褓에싸이여잇는 어린靑年會의목을 흔들엇는가

×

爾來險惡한世波와 함께浮沈하면서 崎嶇한世路를行進하는동안에 或은香港基督敎靑年聯合會에 加盟도하며或은 日本基督敎靑年聯合會에加盟도하엿다가 朝鮮基督敎靑年聯合會로따로 分立하는同時에 財政上으로도 外國의補助에 依賴하지안코 完全히自力으로 支持하게된그裡面에는 指導者들의 남모르는苦心努力이만헛슬것을짐작할수잇다同靑年會의發表에나타난것으로만 보드라도傳道事業以外에 敎育과農村과體育과밋그他少年運動에對한數字그것이 社會的業績의 얼마나多大한것을 證明하거니와 그네들이 基督敎會를朝鮮社會에聯結하는點에잇서서 한仲介機關으로서아주必要하얏슴은 말도할것업지마는 一步를 나아가朝鮮事情을世界에紹介하고世界消息을朝鮮에宣傳하야 彼此의接近을 꾀하야온 그功勞에이르러서는 民衆外交의重大한任務를다하여왓다고볼수잇다

×

만일過去事實이 未來의어떠함을 얼마큼暗示한다할진대今後同靑年會의邁進할方向을推察키어렵지안타우에말한바와가티 敎會와社會와를더욱더聯結하며 朝鮮과世界와를一層더接近식혀 敎會로하여금社會를理解케하는同時에 社會로하여금 敎會를理解케하며朝鮮으로하여금 世界를抱擁케하는同時에 世界로하여금 朝鮮을 抱擁케할必要가 時代의進展을딸아 갈수록切實하야질것임으로 靑年會의使命이 重大함을予見할것이다 겸하야現實의關係를떠나 信仰에만살려는傾向이보이는 오늘날의基督敎會에 對하야 民衆의意識이 어쩌케움즉이고잇는것을 깁히理解케함이 決코容易한일이아닐뿐더러 宗敎에對한 關念이 一般으로稀薄하게되는오늘날民衆에게 基督敎會가 朝鮮에잇서서 特殊한 關係가잇슴을 알니도록하기가 또한 困難한일이다 그러나 困難한것을 익이고 꾸준이 나아가는곳에 靑年會의力量과 氣魄이들어날것이니 그럼으로 우리는 同靑年會에對하야 過去業績이 큰것을慶賀함과함께 將來에더욱邁往勇進하야 보다더만은貢獻이 잇기를 囑望하야마지아니한다

## 『關稅問題』는條件附協議
## 濟南事件은分離交涉
### 日中交涉의一致點
### 南京事件은近日調印

(北平二十七日發) 矢田王正廷兩氏의南京會議各種懸案解決의一致點은左와如함

一、漢口事件損害賠償額을調査하야中國側에陳謝시길事

二、南京事件은英米와달라日本은砲擊하지안엇다또佛蘭西와도다른事情이잇고伊太利와는略同하야內容으로中國側으로부터特히深厚한陳謝를하고調査後損害賠償을할事

三、交涉中의最難關인濟南事件에는中國側은日本軍의撤退를先決問題로하야日本居留民을完全히保護할保證條件으로써交涉開始를主張하엿스나矢田總領事는이에不應하고中國側의保證聲明과日本의撤兵聲明으로써交涉地를現地인濟南에移하야共同調査부터始作하야써全然交涉을다시할事但中國側이誠意를示하고排日取締를約束할事

四、關稅問題는爲先差等稅의條件附로써五讓으로協議할事

五、條約問題는中國側의臨時辦法適用撤廢로써現行條約廢棄聲明을取消할것이라고認하고또誠意로써條約改正을討議할事。

南京交涉에關한矢田總領事의詳細한報告는二十七日朝外務省에到着하얏슴으로田中兼攝外相은二十七日午後三時外務省에登廳하야吉田森兩次官有田局長、芳澤公使와鳩首協議하고다시松井參謀本部第二部長도招致하야約二時間半에互하야協議한結果矢田總領事에對하야回訓을發하엿는데本日協議의中心點은日中間의濟南事件에關한主張의相異點으로右에對하야損害賠償의相互的容認及早期撤兵問題에對하야서도硏究를한것가티뵈인다政府는南京事件에對하야서는御大典前에解決할方針으로이미數日中에調印의運에일으도록政府는今明日中에矢田總領事에게重要訓電을發할터이라더라

## 解決까지의經過
### 濟南事件의解決條件은
## 調印과同時에撤兵

(東京電) 矢田、王正廷兩氏의會見經過에對하야當局에到着된報告를綜合하면懸案全部에對하야大體의意見을交換하엿스나解決된問題는全혀업다더라

**一、南京、漢口事件**에對하야는이미當時의南京政府及漢口政府를 相對로意見交換을充分히하엿다 特히南京事件에對하야는 不平等條約의廢棄條項만 除去하면어느때에던지 解決이되도록되어잇섯슴으로다시交涉을하지안터라도中國側이 右의不平等條約改正의 文句만記入할것을放棄하면 可할으로今回는別意見의相違가업것스나 아직엇던決定的의것은업다

**一、濟南事件** 에對하야 矢田總領事는主義上原則인責任問題 陳謝問題 賠償問題撤兵問題의各條項全部에互하야最初는逐條的으로討議하려하엿스나 責任의歸屬問題에關하야兩者의主張은正面衝突이되고말아서陳謝、賠償等의討議도絕頂에達하엿슴으로撤兵의條件인將來의保障이라는實質論에入하엿다 그런데中國側은國民革命軍은山東軍과달라統制가잇슴으로 治安維持에關하야十分保障을할수잇다고할뿐이오 何等具體的으로保障手段을言明치안홀뿐아니라 兩者의主張은撤兵의時期에對하야서도衝突되엇다日本側은撤兵은事件의解決과는別問題임으로 調印後이라고하더라도撤兵치안켓다고함에對하야中國側은적어도 調印까지에撤兵을完了할것을主張하엿다 目下兩者間에서妥協點의發見에苦心中임은 右의撤兵의時期方法과 將來에對한保障이라는點으로 矢田總領事의請訓도主로서이點에잇다고한다·그러나右의事項에對하야는中國도얼마간妥協的으로出하엿슴으로日本側도調印과同時에撤兵할腹案으로다시意見을交換시키기로決定하엿다

**一、條約問題** 에對하야 日中共히速히改正交涉에入하고저하는 希望은表示하얏스나着手期日의決定보다廢棄通告의處理를爲先決定할것을要求하야 交涉은主義上의一致로부터形式的에移하야 妥協點發見까지에는 이르지못하엿다即條約廢棄의聲明을 取消하는代에 日本이中國의第二次通牒에對하야回答할際에中國側은文書로써 日本의主張을是認함과가튼字句例하면 臨時辦法을適用치안흘것을明記하라고 日本側은主張함에對하야中國側도 全然이反對하는바는아니나아즉明確한決定에는이르지안엇다 또改訂交涉그것에 對하야日本은爲先通商條約其他를分離하야交涉하려는것으로이點에對하야서도充分한意見交換은하지못하엿슴으로今後의交涉은기다릴수밧게업다고當局에서觀測하더라

## 賠償金問題로
## 專門委員會
### 獨內閣서組織

(伯林廿七日發) 本日獨逸內閣閣議는他國政府와가티賠償問題의最終決定을圖하기爲하야獨立專門委員會를構成하기로決定하엿더라

## 北平反日大會成立
### 參集者二萬餘名

(北平廿七日發) 北平反日大會成立大會는本日午後二時부터市黨部에서開會한바參加團體百二十、參會者二萬에達하엿다席에市黨部指導委員鄧亭氏를推擧하야組織法及反日規則六項三十一個條를討議可決하고執行監察委員三十一名을選擧하엿더라

## 滿洲와日本(上)
### 林總領事와會談하고
特派員 李灌鎔

◇奉天을떠나면서

나는南京가는길이匆忙하야奉天에서 여러사람맛날틈이업섯다 그러나 林總領事에게는 南北妥協問題에對하야몃가지를물어보고십흔생각이잇서 奉天新市街에잇는 日本領事館을 차저갓다 爲先『事務領事』라고일홈난 內田五郞氏를 訪問하엿다氏는外交界에얼마ㅅ동안이나從事하엿는지 一見에外交官의明敏한態度가分明하고 接待의親切한것도억지로맨드는것갓지는안넛다 在滿同胞의迫害問題부터시작하엿다氏는昨年末에迫害의事實이잇섯든것을、認定하나只今은別로업다고한후 歸化問題에對하야는(奉天當局이歸化料金밧어먹는것밧게는)歸化의效力을疑心하엿다 그러고 이問題에對하야 무슨對策이잇느냐고무르즉 別로업는것처럼대답하엿다 鐵道交涉에 對하야도무럿더니 對答하기를 질겨하지안엇다 여긔新聞에는 吉敦線延長과天圖線買收를 日本側이要求하여서 吉林省機關紙인吉長日報와奉天의新亞日報가吉長工商學聯合會와합ㅅ겨排日運動을시작한다고하엿다 그래『이反對의性質이 一般的政治的입니까 或局部的經濟的입니까?』

答『局部的이지요』 問『그럼經濟的利害關係에依한것이겟습니다 吉會鐵道沿線의住民에게만限한것이것습니다』答『그럿치요』 대답하기시란것을 억지로하는것가티엿다 여긔서나는林總領事를會見하고십흔勇氣까지挫折되엇다 다마는맛나보니 林總領事는意外로親切하엿다 五十이채되어뵈지안는하이칼라紳士뿐이엇다美國으로巡羅로여러나라의外交에熟練한外交官이엇다나는滿洲問題에對하야約한時間동안이나아래와가튼이야기를하게되엇다

×人口로보아서는 ×滿洲에잇는日本의勢力이 그다지크다고볼수업다 一億町步에갓가운滿洲의大原野에 山東省과朝鮮에서每年三十萬이넘는移民이 몰려드는이大滿洲에 二十萬이란數는滄海의一粟과比較할수잇슬것만큼적은것이다 그러고 이二十萬이란數도確實한것은아니다

滿洲에는 벌기위하야오는外國에 景氣가조흐면 만히왓다가 조치못하면 짐차가지고가버리는사람이한둘이아니다 그럼으로二十萬日本人全部가 永久히住居하는것이아니요 그重要한部分이 移動分子인것을算定하여야한다 이移動分子의數보다定着分子의그것이만하여야 그殖民地의確實性이나타나는것이다 只今滿洲의日本人移民의이關係를보면 一九二〇年에는 移動分子를만히包含한二十歲以上의人口가 八萬八千[illegible]요 定着分子를만히包含한二十歲以下의人口가 六萬八[illegible] 그러나 四[illegible]年後인一九二四年의統計는 二十歲以下의人口가 八萬七千 그以上의人口가 九萬이란記錄을보여주고昨年에일으러서는 兩分子가거진同數임으로 滿洲의日本의殖民은移動時代로부터 定着時代로들어간다는것이다

『그러나 日本사람은 여기와서 살수가업습니다 여기와서 살히오지안습니다 生活程度가놉흔日本사람이 生活程度가나진滿洲에와서 中國사람과競爭을해나가는수가업습니다 結局日本은 滿洲經營에 技術과資金을供給하고 中國은勞力을供給하야 滿洲의發展은 共存共榮의길을取할수밧게업습니다』 『그러면 滿洲에서 日本은資本勢力이되고 中國은勞働勢力이되어서 後日勞資의衝突이생기지안켓습니까』 『나는이에對하야 큰걱정을아니합니다 中國人은貯蓄力이만하서 나종에는勞働者들도資本家되고맘니다 美國에갓다오신다니 거긔事情을 잘아실것이지만 美國에서도 勞働者가貯蓄할餘地가만하서 거긔는勞働問題가別로잇지안옵니다』라고대답할줄듯고 나는더이야기를進行식히고십지안엇다

## 吉敦線延長反對로
## 學生一千名大示威
### 宣傳旗先頭로市街巡廻

(長春廿七日發) 吉林에서는二十七日朝吉敦線延長을反對하기爲하야中學生以上의學生一千餘名이大示威運動을하엿는데不穩한字句를쓴大旗小旗를들고打倒帝國主義를絕叫하며官公衙로돌아다니엇는데別로히日本人에對하야迫害는업섯다 또各團體聯合會도亦是反對聲明에對하야運動은益益猛烈하게되엇더라

## 上海反日團員
## 日本國旗破裂

(上海廿七日發) 上海排日會는昨日反日宣傳運動擴大를決議한바여긔에形勢를得한反日團體員은昨日午後伊藤洋行所有錦布를積載한浮舟를襲擊하야日章旗를破裂하는暴擧에出하엿슴으로領事館은中國側에嚴重히抗議하엿다 如斯한暴行事件의頻發은最近日中交涉圓滿進行에排日中止豫想으로부터商業的排日家가暴擧를한것으로日本人商人은各各自衛策을講究中이더라

## 修業年限短縮
## 高等學校廢止
### 經審特別委員會서決定

(東京電) 經濟審議會第三(敎育社會問題) 特別委員會는廿七日午前十時首相官邸에서開會後前回에繼續하야一、學校敎育의改善을議題로서高等學校廢止와修業年限短縮等에對하야論議한바左와如히意向을決定하고正午에散會하엿더라

一、高等學校를廢止할事
一、修業年限은小學校六年中學校五年大學三年으로할事
一、中等의實業補習學校를創設할事

## 舊債를不承認이면
## 露國을不承認
### 『후-버-』氏의名으로
### 米共和黨宣言發表

(華盛頓廿六日發) 大統領選擧가切迫하엿슴으로全國選擧熱에熱中된共和黨에서는『후-버』氏의名으로宣言을發表한바『후-버』氏가當選된다면現大統領『쿠리치』氏의政策을踏襲할即勞農露國이帝政時代의債務를承認치안는限에는決코露國을承認치안흐리라하엿더라

## 山東利益收得코저
## 安徽에勢力擴大
### 馮氏、陳氏驅逐을策動
### 陳氏는閻、白兩氏에呼訴

(北平廿七日發) 陳調元氏가北平에온裡面의消息으로는中國側의報하는바에依하면馮玉祥氏는濟南事件도얼마동안解決의希望이업고日本軍의撤退도期待할수업슴으로馮氏는山東의地盤으로實質的利益을取得하기爲하야自己의出身地인安徽의地盤에依하야勢力을擴大하고저民衆運動에名을藉하야陳調元氏를驅逐하려고策動하기때문에陳氏는北平에閻錫山白崇禧氏에게現地位를保持함에援助를得하려고奔走함이라더라

## 海關收入은
## 國庫에納入
### 財政部의命令

(上海二十六日發) 國民政府財政部에서는昨日代理總稅務司『에드와즈』氏에對하야財政部는財政의統一收支의劃一을圖할目的으로海關收入은爲先全部國庫에納入할것이다 그러고直接總稅務司로부터支拂을하지못한다고新命令을發하엿더라

## 北海拓殖計劃
## 不容이면連袂脫黨
### 二十八脫黨屆로最後的談判
### 內閣不信聲明書發表

(東京電) 北海道拓殖計劃問題에關하야連日運動을繼續中이든同地方選出與黨代議士及支部員等은二十七日閣議에서어느程度까지實現될가를注目中이든바何等의增額이업슬뿐아니라恒久的計劃確立에對하야서도當日發表케되지못하고다음閣議까지保留하게된까닭에前記北海道代議士들은크게激昻하야東濃林政務次官以下北海道組는同日正午부터內幸町同氣俱樂部에參集하야協議한結果必竟要望하는바가容認되지못하면脫黨하기로決議後出席代議士及同會議員二十八名의脫黨屆를모아가지고木下支部長에게委託하야本部에對하야最後의談判을試하기로決定하엿다脫黨의決意를表明한代議士는左의六氏이더라

林路一 佐佐木平次郞 板谷順助 松實喜代太 木下成太郞 三井德寶

또東武氏도一致한步調를取할터이더라

一方島田幹事長은屆出을提出한바島田幹事長은最初에努力하겠다하야木下氏도곳脫黨屆를提出하지안코다시澤田北海道長官松野運輸部長等과協議한結果幹部는政府說得에努하고木下氏는北海道組의鎭撫를斡旋하기로하고九時半散會하엿더라

(東京電) 北海道選出代議士一同은二十八日現內閣을支持할수는업다는意味의聲明書를發表할터이더라

## 島田幹事長
### 政府內意說明

木下政友會北海道支部長은二十七日午後八時島田幹事長과會見

## 新勞農黨名
## 尙今未決定
### 委員長엔大山氏

(東京電) 新勞農黨準備會第三日은問題의黨名決定에對하야討議하얏는바結局그것은全國에서募集하야新黨創立大會에서決定하기로決하고中央委員長에大山郁夫氏書記長에細迫兼光을選任하엿더라

## 政界革新을揚言
## 大隈侯出馬
### 背後엔後藤子

(東京電) 大隈侯는曾往부터政界에나오려는企圖를가지고秘密히機會를기다리고잇든바昨春警鍾을울리고政治革新을揭揚하고天下의同志를糾合하라고이미周圍의人과實際運動에着手하엿는데近近出馬를決行할터로爲先民政黨으로부터同志를糾合할모양인데後藤子가秘密히援助를與하더라

## 新黨俱樂部
## 黨員百名
### 憲政一新도包容

(東京電) 床次氏의新黨俱樂部는十二月十日頃에結黨式을擧行할豫定인바其際는大隈侯一派憲政一新會를傘下에모두어黨員은百名에達하리라고語하더라

## 海外消息一束

(紐育電) 紐育市에서는世界最大의建築物로六十八層되는家屋을新築中인바其高는八百八尺이라더라 ◇

(羅馬電) 羅馬에잇는特別裁判所는『마기오레』를銃殺에『스파도니』를懲役十八年에處한다는判決을하엿다 그들이 두黑衣黨員殺害事件에關係하엿다함이다 附言할것은『마기오레』는한政治的亡命客으로 黑衣黨主義에對하야復讐할目的으로 伊太利로다시돌아온사람이라더라

## 北平英兵營에
## 突然爆彈事件
### 中國人三名死傷
### 原因은尙今未詳

(北平二十七日發) 二十七日正午頃公使館區域外側의英國兵營防壁十米突의場所에서爆彈이破裂되어中國人一名이卽死하고二名이負傷한바그原因은아직判明되지안엇스나防壁의下에穴을穿한形跡이잇슴으로보아共產系의對英行動이라고推測한다더라

### 爆彈은英兵의것

(北平二十七日發) 別項英國兵營爆彈事件에對하야其後調査한바該爆彈은英國兵營石炭부스럭이에석기어나온것으로英國兵의爆彈인것이判明되어共產黨의陰謀說은取消되엇는바三名의中國人負傷者는重傷인데中國側은이것을問題삼으려하더라

## 八面鋒

北平에잇는白崇禧는、中國의統一障害는、日本보다도露國이더甚하다고말하얏다 ○

이것은、日本側에對하야말한바이어니와、露國에對해서는또무엇이라고말할는지 ○

北海道拓殖計劃에對한、增額이容認되지안는까닭에、北海道系의與黨代議士二十八名은、連袂脫黨을決意하얏다 ○

[illegible]고 ○ 美國이延期[illegible]으로解傾되는모양

## 人事消息

▲李龍雨氏(同德女高理事)二十八日別世

總督府及各道郡御指定
●於京城生產品品評會 名譽賞金牌受領
ニノミヤ式石油發動機
ニノミヤ式製粉精米兼用機
同セントリーヒューガルポンプ
同パーチカルポンプ
精米麥粟稗機各種機械搗精機破碎機提供

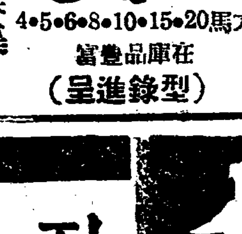


4•5•6•8•10•15•20馬力 在庫品豐富 (型錄進呈)
地方特約店募集
京城府西界洞三二 京城鐵工所 電話龍山二二三番
京城驛前 京城鐵工所營業部 電本局九四一番

たった三十錢
정말、싸다!
「キング」의臨時增刊!
滋味盡盡하고 感激深한 繪物語!
世界에자랑하는大部數!!
朝鮮日報社京城販賣所 電話光化門一八七番

美國極上品(미국극상품)
補林藥(보재약) 一瓶定價金貳圓
신톄와정신을아올너건강케하는 강장제(强壯劑)이니 수만흔이세상모든보재약중우월(優越)한것은 과거수십년이래에조선의방방곡곡에널니펴짐이오죽유일한증명이옵시다 조선사람이인삼록용을 최상의보약으로사용함과가티 미국에서는이약을극상품보재약으로 사용하야모든사람의신톄에적당한것이증명된약이올시다

萬病水(만병수) 一瓶定價金壹圓九拾錢
만인의만병에뎨일합당한약이 이만병수이니몸의병근을업시하고 정화작용(淨化作用)을이르켜주는것이 이약이올시다이약을조선사람의톄질과 풍토에가장합당한재료만을선택하야제조한것인고로 조선분만아니라조선사람이만히 사는일본과만주와청국과멀리대만(臺灣)과 하와이와묵서가(墨西哥)미국본토까지 지금은수출되며년년히수가더만하지는것이명백한수자(數字)뎍증명이외다

感祝(감축)
만병수와보재약을청구하시는이가 년년히만허짐과년년히 만니팔니는수효가더욱증가됨은수자뎍(數字的)큰증명을나태낼뿐아니라 이약으로나흐시고 효험보시는이가만허짐은이우에더깃븐일이업사오며 또한친히감사하신편지를보내여주심을감축하옵나이다 바라옵기는더욱더널니션뎐되여질병으로 고롱하시는이의게알니워짐으로한사람이라도더속히나흠보심을원함내다

廣告冊子無代送呈 引換代金으로酬應
朝鮮 釜山 美國醫學博士 魚乙彬
振替京城七九八八番

# 海陸關門을嚴戒 往來人을多數禁足

◇인천부산의주원산등디의더욱주력

## 御大典警戒의一端

오는십일월십일에 거행되는 어대뎐이림박하야 옴에 달하경찰당국의경계가더욱더욱엄중하야간다함은 루보하는바와 갓거니와 십일월십일도 이제야 불과십여일밧게 남지안은 이즈음에반드시 요시찰인(要視察人)예비검속(豫備檢束)가튼것이잇슬것이라고 그에 대한추측이여러가지로 구구한다는한편 경찰당국에서는 아즉그러한것은 생각해보지도 안엇다고 극력그에대하야 부인을하며 일반경계방침(警戒方針)에대하야서는 절대비밀에 부치고잇스나 모처로부터 탐문한경찰당국의경계방침의 일단을듯건대 금번어대뎐을 긔하야 일반의추측과가티로골뎍(露骨的)의예비검속(豫備檢束)가튼것은하지안을터이나 십일월일일 이후부터는 전조선의경찰을 총동원식히어 각관내를 엄중감시케하고 특히 이동경찰대(移動警察隊)의 주력(主力)을 신의주(新義州) 부산(釜山) 인천(仁川) 원산(元山)등의 해륙간(海陸間)의디와 즉관련이잇는 장소로집입케하야 조곰만거동이 수상한사람이면은 어대던지 중국방면에서 조선내디로들어오게도 못하려니와 또조선내디에서 일본으로 건너가지도 못하게할터임으로 십일월일일이후 어대뎐이 종료될때까지는 관리(官吏)와 공직자(公職者)를제외한신분이 모호한사람은 중국등디에서 입국하지도못하려니와 또조선에서 일본으로 건너가지도못하게되리라더라

# 東京警視廳에서는 三百餘名總檢束

이십여명은별서검속한후에

사회주의등 급진사상(社會主義急進思想)을가진요시찰인(要視察人)은경시텽관내에도삼백명에 달하얏스나 어대뎐종료까지 이사람들에대한 취톄는경찰당국이 자못고려하는바로 경시텽에서는 이미관하 각경찰서와 련락하야 감시미행(監視尾行)을행하야 유루업기를 도모하며 ... 전일까지 이와가튼사람의 삼백명을 다각서에검속하야 환행하신후까지 구류에 처하기로하얏고 그외과격한자등 수십명은이미구류처분에 부치엇스나 검거안된사람들은 그검거를 무서워하야 그자최를 감추엇기때문에 경시텽은각부현경찰부와련락하야수색하는중이라더라(동경뎐)

# 天高風靜한데 驚人의妙技續出

『정구계의거성이상대하야 뎡웅을겨루는신묘한경긔』

## 盛況의庭球聯盟戰

금년의조선운동계(朝鮮運動界)에잇서서 가장큰 인긔(人氣)로써일반호구가(好球家)의 뜨거운기대(期待)를 바더오든 조선뎡구 구락부련맹(朝鮮庭球俱樂部聯盟)주최와 본사(本社)후원의 데이회뎡구구락부련맹전(第二回庭球俱樂部聯盟戰)은 예뎡한바와가티 이십칠일 쾌청(快晴)한하늘아래 뎡각시간보다 십분이느저서 경운동련도교당 압헤잇는 한일은행『코─트』에서 금년도당번구락부(當番俱樂部)의간부(幹部)인고공명(高貢明)씨의 간단한 개회사(開會辭)가 끗나자 일반이 고대(苦待)하든 백열뎍 날은금강(金剛)과 태양(太陽)의 두구락부전으로 데일일(第一日)의 장엄한첫막은 이미열리엇다 이날의일긔는 가을바람이 차며 ... 입김과 가티 조심스럽게 불어오는 뎡구(庭球)에알마진이날인데다가 또한 반휴일(半休日) 인관계상 뎡각전부터 ... 어든관중은십사시간(公前)의성황(盛況)을닐우운가운데 두팀은의 로련(老練)하고 비장(秘藏)하얏든묘기(妙技)를유감업시발휘(發揮)하야관중에게통쾌한 감명을주엇는바 당일의 전적(戰蹟)을보면 태양구락부(太陽俱樂部)는홍승무(洪承武)박룡선(朴龍善)조(組)가긔세(氣勢)를어더 금강군김병하(金炳夏) 강천석(姜千錫)조(組)를이기어 ... 승리이요 금강구락부(金剛俱樂部)는개전벽두(開戰劈頭)부터태양군을압도(壓倒)하야나리여섯조(組)를이기엇는데 뎡구계(庭球界)의거성(巨星)들의『프레이』에잇서평범한『볼』의『프레이』는일만큼일반보고배우지 못할묘기가 속출하야 관중의가슴을 조리게 하야 마지안는 ... 백열(白熱)긴장(緊張)된 금강군승리로끗이나나며는오후다섯시이엇다 (당일운동경과는운동란참조)

(상) 곱시긴장한관중
(하) 맹렬한태양대금강의백열전

# 警察部에留置中이든 崔允東外三氏釋放

이십팔일오전에무사석방

작이십팔일 아츰에 오래동안경긔도경찰부(道警察部)에류치되어잇든 대구(大邱)의최윤동(崔允東) 박홍제(朴弘濟)외 량씨는무사히 석방되어 나왓는바전긔 최윤동씨로말하면 실로무실한혐의때문에 약사십일 동안이나류치장에서 신음 하얏다더라

# 水利組合說로 詐欺取財한者

순실한농민을 감언리설로서

경주군천북면룡강리(慶州郡川北面龍江里)에사는박경수(朴敬守)(六二)라는 로인은자긔던답을가지고 남부럽지안케 살아오든바재작년 겨울에 영천군금호읍(永川郡琴湖邑)에서사는홍모가중간에사람을 너어서 하는말이 권긔로인의 근처를 중심삼고구곡천수리계(九曲川水利契)를만들면밧으로서 논이될것 이니려어두락이나 될뿐 아니라당신을 소임(所任)으로 한다는등여러가지 감언리설에 그만그로인도 응종하게되어서 그자금을내게 되엇는데 설계비만하야도륙백원이나되고 혹은 서긔를두느니하야 전후 삼년간에소비한금전이약이천원이나되엇스나아즉일을 착수도 하지안엇고지금외지도 그일이 긋칠줄을만알고기다리다는데 일자무식한 로인이꾀임에싸지어서 만치안은 가산을탕진하얏더라

# 모히密輸團

본뎡서에서검거

시내본뎡경찰서(本町署)사법계에서는 사일오전부터 대활동을개시하더니 시내적선동(積善 ...

# 曠漠한數千里沃野에 朝鮮移民積極獎勵

◇旅費와每戶三十루블의補助

## 赤露政府의新政策

로농로서아(勞農露西亞)정부에서는 금번에 엇더한중대한정치뎍의미로 서백리아의흑룡강(黑龍江)가 『신다』놉수부근의사방수천리의옥토를무커한하고조선사람에게 빌려주기로 극동집행위원회(極東執行委員會)에서결의가되엇다는바이때문에방금조선인측에서는 위선 사만명의농민을이주식히어 리상뎍케도하에새로운 농산을 건설하고저착착준비중이라는데 로국정부에서는 특히로령에서이주하는사람에게대하야는려비(旅費)도전부담당하여줄뿐더러이주하는때에 매호에 삼십루─불식의 보조금(補助金)까지주기로되엇스며

# 移住五年間 一切租稅免除

가서산지다섯해동안은 구실돈은한푼도안바더

또압흐로 오년간만은 일테조세를아조 면제하기로 국책(國策)이결뎡되엇다하더라

# 哈發浦外지汽車

이주디로가는로정디

## 故土떠난漂流民의福音

속칠엽시 고토를 등지고남으로북으로 흘러가는재외동포를 위하야금번에 이와가티로국정부에서광범한영토를무조건하고빌려준다함은 희한바와갓거니와이디역은말하면 전서백리아의 부원(富源)이라고일컷는 흑룡강(黑龍江)에서 조곰내려가면 『신다』라하는 큰호수가잇는데 그호수부근이눈압히 서리맘이업는 사면팔방수천리가 전부기름진 옥토로되어잇는바 그곳으로가자면 하바로스쿠(俗稱哈發浦)까지 긔차로가서 그다음에약이십로리(露里)의평야를거러가야 한다더라 (모처정보)

# 大道에彷徨하는 五百餘勞働群

일자리와일과의위협을 날마다밧고사는사람들

## 大都市京城의一面

요사이 일홍아츰에 경성의큰길을것는사람에게는 누구의 눈에든지네거리 진곳에 세사람다섯사람 열사람만흐면 백인이상이모히어서 그날그날의 일할곳을 기다리면서 일자리를 기다리고잇스니 이것이 경성에잇는순권한 날품팔이하는 로동자의수요(需要)하는지소로 자연히 늘우어진로동시장(勞働市場)으로서 이런곳이 대소합하야 부내에대략삼십처가잇다 그중주요한곳은 조선은행압 약초뎡교번소압(若草町交番所前) 화원뎡교번소압(花園町交番所前)등인바 이런사람들은 누구나일뎡한고용관계(雇傭關係)가업고 또한십장(什長)가튼사람도업다 이와가티 일뎡한 직업이업고 날마다 일하는곳과 또일감을 차저다니는 그들은 모다 불숙련 림시고용 부뎡로동자(不熟練臨時雇傭,不定勞働者)로서 그날의일할자리가 업서지면 일할수 업는한층불상한 사람들로서 목수(木手)나미장이등의숙련직공은이중에업다 이와가티 매일아츰이면 시장에모히어 삭전피임긔에협위(脅威)를바들 로동자들이 오백명이상이나 되는바현재에는 이곳에 공사가잇는시긔임으로 그대부분은 제약이싱겁되어벌자리를엇게되나저울이되는대로 그들의생활은 더욱협위를바들처디임으로경성부에서도 직업소개소(職業紹介所)의 사업을이방면에까지펴기위하야연구를하고 잇는중 이라더라

# 安城火災

지난이십륙일오후 한시경에 안성읍내장긔리 조도엽(安城邑內場基里曹道燁)의집에서불이나서그집전부가재만남고말엇다는데 그원인과 손해는방금조사중이라는바전긔조씨는원래간구한사람으로그窮해하는경상은참아볼수업섯다더라

# 慎飛行士의 飛行校設置進捗

데신국의량해로인가되어

## 不遠中에格納庫新設

조선비행구락부장(朝鮮飛行機俱樂部長)이요 이등비행사인신인용(愼寅鏞)씨가중심이되어조선에 처음인비행긔학교(飛行機學校)를 창립하고저준비중이라함은 루루보도한바와 갓거니와 동학교를 설치하고저하는여의도(汝矣島) 비행장은 국제비행장(國際飛行場)임으로국제항공법(航空法)상으로이징소에서련속비행은 일체허가 하지안키로 되는것이바 데신국(遞信局)에서는 특히이에 동정하는 바 잇서서 지난 이십사일부로 그사용을 인가하얏슴으로 전긔신씨는 즉시이어가장을 첨부하야 다시데이십사단 사령부(第二十師團司令部)에토디사용원(土地使用願)을 뎨출하얏는바이에대한지령이잇는대로곳준비를급히하야 격납고(格納庫)를건설키로 하는 ... 지원자(志願者)가사오인식잇다는바 ... 상에 달한다더라

# 水利組合幹部 面長候補詮衡

일반비난자자

咸興郡當局紀紊亂

함흥수리조합창설에대한 당국의비밀한행동과 민중의반대에대한진상은 루차보도되엇고 또수리조합도장을 참바더 드리지못한다하야 면장기타 면직원을 도태한사실도 임의수차보도한바어니와 그외에도 또지미스럽지못한사실이 발생되엇스니 모면의면장을갈게되는데 그후보자를 수리조합창립위원장 홍종연(洪鍾淵)군이 그면에잇는 김모에게부탁하얏다는데 가장면민과친속이만흔면장을선임하는데 행정상여러가지관계를 참작하야 신중히하지안코 일개조합 창립원에게의뢰한다는 관긔문란 이라하야 일반의비난이 자자하며 동시에 면장을 도태하는것도 군수가행정(行政)상관계로 하지안코 혹그가튼개인의 말을듯고 하는것이아닌가하야 당국의위신을 심히의심한다더라(함흥)

# 盜難當한 巡查佩劍

이십칠일 漢江里서發見

지난팔일에 시내룡산서(龍山署)관내에서 도난당한사건에대하야는이래각디경찰당국에서범인을엄탐중이든차 지난이십칠일아츰 고양군한지면한강리(高陽郡漢芝面漢江里)부근의산림중에버리어잇는것을산림간수 ... 원(奈源元)이가발견하여룡산서에뎨출하엿다더라

# 日人家에만 專門으로窃盜

종로서에서 범인을톄포

일뎡한주소가업는뎡천봉(鄭千鳳)(三〇) 리동창(李東昌)(三五)의두명은 지난이십칠일에 종로서사법계형사에게 톄포되어목하엄중한 취됴를 밧는중이라는데 그자들은 각각전과가잇는 자로서로 공모한후 지난구월일일이후에 룡산관내(龍山管內)에잇는일본인의 집을전문으로 시가약륙백여원어치의물품을절취한사실이발각되어 그와가티 데포된것이라더라

# 縊首自殺

원동뒤산에서

繼父子間不和로

시내와룡동일백이십이번디(臥龍洞)한순택(韓淳澤)(一八)은 이십팔일오전여섯시경에시내원동(苑洞)뒤산에잇는 소나무에목을매여자살을하고말엇다는데자살원인을듯건대 전긔한순택은 그의모친의 복중에잇슬때에 미친아버지가 돌아간후 류서학(劉西學)이라는계부(繼父)에게양육을바더오든바 최근에계부와사이가좃치못하야이십칠일에도 또사소한일로 부자가싸홈을하고집을나간후결국그와가티자살하고만것이라더라

# 南大門通商店詐欺 綢緞布木强奪逃走

로량진서에서잡아서취됴

## 警察에서노이자犯罪

황해도해주군해주면(黃海道海州郡海州面)에원적을둔리춘식(李春植)(三六)이라는자는 ... 협의로지난구월이십팔일에경성종로경찰서에서일개월의구류처분을 밧고동서에류치되엇다가 이십팔일 오전열한시에석방되어 나가지고 시내남대문통포목상김성동(布木商金性童)의집을차자가서 주단포목(綢緞布木)을 ... 부주의한틈을 타서주단포목을강탈도주하다가 로량진주재소 경관에게 붓잡히엇는데 로량진서(鷺梁津)에서 그를 취됴중이라더라(시흥)

# 始興郡橫行한 棍棒强盜逮捕

강원도에서

지난이십륙일에 시흥군 영등포경찰서(始興郡永登浦警察署)에서는 시흥군을소란(騷亂)하든 유력한 강도한명을 강원도내금강산(江原道內金剛山)으로부터데포하야왓다는데이자는원적을 시흥군서면소하리(始興郡西面所下里)에둔김재용(金再用)(三三)이라는 자인데금년일월 이십팔일밤중에 시흥군북면 구로리(北面九老里)류황룡(柳黃龍)의집을 습격하야 곤봉(棍棒)으로무수히란타하고 금품을 강탈하야가고 금년칠월이십팔일밤 중에전긔류황룡의 집을다시 습격하야가지고 강원도로 원비(遠飛)한것을영등포경찰서수배(手配)에의하야 이번에야 데포된것이더라(시흥)

# 崔水雲의 出世紀念日

이십팔일에

天道敎에서盛大擧行

지난이십팔일은 텬도교데일세교조 최수운(天道敎第一世敎祖崔水雲)의 데백사회출세긔념일인고로 텬도교회에서는 이십팔일 오전열한시에경운동교당(慶雲洞敎堂)에서 류한일(劉漢日)씨의설교로 긔념식을 성대히거행하얏다는데 디방으로부터 교도가다수히상경참석하얏다더라

# 不謹愼한 錦山署巡查

청결검사갓다가 부녀를농락하여

전북금산군부리면(全北錦山郡富利面) 경관주재소 소장등원(藤原)이란일본순사부장은지난 십월십륙일에 동면면서기 김병선(金秉善)박찬만(朴贊萬)등두사람과가티동면창평리(倉坪里)로추구각호의청결검사를 나가서 전호수일백여호중에서 겨우삼사십호만검사를 마치고그동리 신환(申煥)이란 사람의주막에서 술을 먹고 대취하야 그리옷 ... 시

# 電車가正面衝突

◇차톄손해는경미하나◇

## 運轉手는重傷하여

지난이십칠일 오후여덜시이십분경에 동대문(東大門)을 떠나련병장(練兵場)으로향하는뎐차데일팔사호(電車第一八四號)와 련병장을떠나동대문을향하든 데일백삼십오호(第一三五號)가 시내의주통일뎡목(義州通一丁目)의부근을 진행하든중 정면(正面)충돌을하야 전긔일백팔십사호를운뎐하든 뎐영록(田永錄)(二三)은 중경상(重輕傷)자외두사람의 중경상자를내이엇다는데 차톄(車體)의 손해는극히적은모양이나운뎐수는 삼주일이상의치료를요할중상을당하얏다더라

# 白川에火災

손해는이백여원

지난이십삼일 오전십시경에 황해도 배천읍면남리(黃海道白川邑面南里)박원식(朴元植)의집에서 불이나서 화광이충텬하야 전긔박원식의 집은전소하고련접한정삼봉(鄭三鳳)의집과 리웃사람들과 소방조의진력으로 한시간후에 진화하얏다는데 발화원인은 전긔박원식의집 아궁에서난듯하다하며 손해액은이백여원에 달한다는바 전긔박원식과정삼봉 두사람은 빈한하기짝이업다하며 집가족들은 손을마주잡고울기만한다더라(배천)

# 於義工業補習 生徒作品展覽

이십팔일에

시내련지동(蓮池洞)에잇는어의동공보교(於義洞公普)와어의동공업보습학교(於義洞工業補習學校)에서는작이십팔일오전 ... 동교구내(同校構內)에서생도 제작품(生徒製作品)의 뎐람회(展覽會)를개최하얏다는바 가구(家具)등다수 관람자(觀覽者)의 요구에응하야즉매(即賣)도하야 성황을 닐우엇다더라

# 楊州九里面에 短刀强盜突現

시국표방하고금품강청

## 永登浦署手配밧고活動

경긔도양주군구리면(京畿道楊州郡九里面)에거주하는 부호리규치(富豪李圭致)의집에는이십칠일 오전배시경에 면명이이십오륙세쯤되어보이는 거동이 수상한청년두명이침입하야자긔들은상해○○부원(上海○○府員)으로군자금(軍資金)을모집코저왓노라고각각이 한자가량이나되는단도(短刀)로서권긔부호를협박하얏스나현금이마츰신원스게업섯슴으로 그들은 이후에 다시 올터이니 상당히 현금을준비해노라고 권긔십원을 바더가지고유유히 잠적한 사건이돌발하얏는데 소관주재소로부터 이수배를바든 영등포(永登浦)경찰서에서는 즉시김(金) 경부이하십수명의경관이 출동하야 대활동을개시하얏스나 아즉 아모단서도엇지못한모양으로목하계속활동중인데 여러가지뎜으로보아권긔두명청년은 시국표방강도(時局標榜强盜)로 ... 보더라

# 淸津市內에 腸窒扶斯

청진부내(淸津府內)에는요사이 염병이 류행하는 모양인데지난 이십일 이십일일 이틀동안에발견된환자가 여섯명이고 용의자(容疑者)가 두명이라는데 환자는전부일본인이며 ... 우물의물을 먹은탓이라 하야 북성뎡(北星町)에잇는우물두군데는음용을 금지하얏다더라

# 自轉車로 日本을一週

妙齡의米國夫人

금년여름 팔월에 동경을출발하야 북해도에 직행한후 『아이누』의인정풍속을연구하고 다시 일본의 인정풍속을 연구하려고 팔월말 일본일주(日本一週)를계획하며 동경에두류중인미국부인 ... 양(二六)은 도중종종의 곤난을억이면서이십오일오후네시에하관(下關)에 도착하야 산양호텔에머물러잇다더라

# 汽船會社도 乘船拒絶

공산계통의 日人과臺灣人

상해방면의일본경찰과 조계경찰의경계는 별항과갓거니와 특히조선과일본으로건너가는 『선인(鮮人)』에게대한취톄가극심하야각긔선회사(各汽船會社)도일본령사관(日本領事館)의증명이업스면 상선(上船)을 거절한다는바 공산계일인(共産係日人)과대만인(臺灣人)에게대하야도동양으로취급한다더라

# 廣州郡下의 勞働同胞가

수재에의연

그무서운 관북수재에만흔목숨을빼앗기며 또는만흔동포의 살어갈길을 일케됨에는 해내해외를물론하고 뜨거운동정이 들이밀리는바 경긔도광주군중대면(京畿廣州郡中垈面)가동리에서는 자긔네의힘을빌어 하루하루를살어가는 가난한동포들이 관북의그참혹한 소문을듯고 각각그들비인주머니를털어모흔것이 삼십륙원구십사전이라는데이를본보광주지국에 의탁하야 본사경유로관북수재구제회로보내엇다더라

▲松坡里十二圓九十四錢▲石村里九圓▲三田里六圓▲廣明靑年會二圓▲二里一圓▲芳荑里一圓▲馬川里一圓▲長旨里一圓▲梧琴里一圓▲巨余里一圓▲可樂里一圓▲計 三十六圓

# 去就에窮하야窃盜

지난십월십일오후구시경에시내대화뎡려인숙(旅人宿) 황사옥(黃士玉)의집에서절도사건이잇섯는데 범인을 수색하든중 이십오일 오전다섯시경에 개성역대합실 부근을배회하는 거동이 이상한자를 개성서원지던(池田)남(南)량형사가검거하야엄중히 취됴한결과 그는본적을 평남중화군 해압면룡산리(平南中和郡海鴨面龍山里)에둔리빙건(李炳健)(二八)으로그는일즉이 자긔고향에서보통학교를근근히맛치고상급학교에를단니려하얏스나 생활난에부닷기어 자긔의뜻을닐우지못하고집을떠나평양으로올라와서 취직할곳을구하얏든바 약일개월 전에 평양부내 ... 조소에약간의 ... 수수료를 벗기로 하고잇섯스나그것도 성원치못하고자긔아버지에게 책망도심히 듯고서 그는일본으로가서직업도구하고공부도 더하랴는생각이나서 수중에는일푼의려비도업시도보로가겟다는생각으로평양부내금융조합(金融組合)에서자뎐거(自轉車)한채를절취하야타고개성까지와서권긔려관에서주인업는틈을타가지고 현금 이십일원오십전을절취하야가지고부산(釜山)까지 가는갓스나 려행권(旅行券)이업스면 일본을갈수업다함으로 그는힐수업시 경성(京城)으로 올라왓스나 수중에돈이 한푼도 업슴으로 다시도보로 개성으로와서배회하다가 그와가티 검거되엇다는바 동서에서는 허동정하야주며 그의부친에게 내어줄터이라더라

綢緞 布木도 싸게 팜니다
京城 東亞婦人商會

腫仙膏
靈蘇丸本舖 京城府授恩洞三二 朝鮮商會

學生募集 京城自動車學校
詳細는議要 二錢切手 一個月十二圓에寄宿의便有
京城府漢江通十三番地(新龍山小學校前)
校主 勳八等 川上淸春
校長 海軍機關少佐 井上美雄

地方社員招聘
月收入六十圓以上確實
外 月給賞與支給
規則書進呈
京城櫻井町一ノ一一六
寫眞應用 東平社 主 李 ...

淋 NAORU 疾
和漢歐藥配合製劑
注文狀 感謝狀 每日山積
特長 小便이順하고、優秀하고、無하고 ...
急性 慢性 나오─루 直効根治劑
ナオール新藥
効力保證 實費 大發賣
一劑金 貳圓五拾錢
但二劑以上共同注文時는送料負擔함
京義線沙里院本町通り 製劑本局 帝國大藥房

男女 補欠生徒募集
▲移轉擴張及新設▲
各科共無試驗許可ス ◎本科九ヶ月速成科六ヶ月別科十五ヶ月 英語科十二ヶ月 短期卒業就職紹介 規則郵券二錢要ス
釜山牧島 元溫泉場 嶺南高等簿記學校

●藥品精選은

| | | |
|---|---|---|
| 鹿茸大補湯 | 大虛肢暈、顔色蒼白、身形憔悴、氣泛虛弱 | 特製 拾一圓 |
| 十全大補湯 | 健忘、男女氣血沈衰、勞困大效 | 特製 四圓五十錢 |
| 六味地黃湯 | 腎氣不足、氣質虛弱、身形憔悴、婦人氣血俱虛 | 特製 三圓 |
| 調經種玉湯 | 月經不調로頭痛腹痛、腰痛、胸膈塞鬱症 | 特製 四圓 |
| 人蔘養榮湯 | 氣力衰退、血分不足、肢節痛、氣短憔悴 | 特製 四圓五十錢 |
| 蔘朮健脾湯 | 脾胃虛弱、腹痛、腹脹頭痛、食慾不進 | 特製 四圓五十錢 |
| 補中益氣湯 | 精神昏迷、氣力俱虛、肢無力、或虛煩自汗 | 特製 四圓 |
| 附子理中湯 | 中政虛寒、心神鬱鬱、口噤不進 | 特製 三圓二十錢 |
| 脚病延壽湯 | 全身勞倦、老人常服하면元氣健全、脚健實行步任意、精神爽快 | 特製 四圓 |
| 八味湯 | 血氣不足下焦虛冷面苦白、腎虛腰痛、腎氣不足 | 特製 三圓五十錢 |
| 四物湯 | 婦人血虛、頭目不淸、煩燥、胸膈、頭痛、腰痛 | 特製 一圓二十錢 |
| 雙和湯 | 心力俱虛、氣血不足、四肢節痛、男事疲勞 | 特製 一圓三十錢 |
| 八珍湯 | 氣血不足、惡寒發熱、煩燥口渴、婦人妊娠後 | 特製 四圓 |
| 治蛔湯(保證添付) | 大人小兒勿論蛔蟲腹痛、全滅婦人腹蛔로孕胎不能、胸膈刺痛 | 特製 三圓 |
| 歸脾湯 | 遺精夢泄、氣血不足、不寢盜汗、思慮過多衰弱 | 特製 三圓八十錢 |
| 煖情丸 | 補陰補陽劑로一得陰氣에功力이百倍於平時 | 特製 五圓 |

京城府鄰樂洞一一六番地
本社員 任昌宰君을忠淸南北道로 洪淳岳君을江原咸鏡南北道로 派遣하오니地方僉位는直接相議注文하사압소서
蔘藥基業社

## 咸興郡下『五萬坪』新畓開墾에 中止命令

### 논을풀어개간하는데돌연히중지명령 허가문서도업시도지사의명령으로

### 咸興郡廳의駭擧

함흥군(咸興郡)에서는작년 이래 별안간에 백성들이감자와 조밥을 먹는것이 불상하게되엿든지 수리조합을 만들어논을만들고저 장연한민원을 불고하고 온갓수단으로 동의서에도장을밧노라고 별별문제를 다닐으켯섯는데 이가터도 논을만드는데열렬한 함흥군령이 한편으로는 이미 맨든논을 밧으로맨들라는 가혹하고도 우수운 명령을발하야 군민은 그모순된 정책과 가혹한처치에대하야 격분과비난이 자자하다는데 이제 그자세한 내용을들으면 함흥군 주서면라촌(咸興郡州西面羅村)서쪽에잇는 약오만평토디를 그관계디주 삼십여명이모히어 금년음력 삼월이래 신답을맨들기 시작하얏는데 함흥군령에서는 그후약일개월이지나서 전후삼사차 디주들을호출하야군령원리모는 심지어 구타까지하며 그공사를중지하라함으로 그리유를 물엇든바 하천령위반(河川令違反)은조건이 붓지못한고다 못허가업시 논을맨들엇다는 것이 조건이라는바 그러면자긔밧을자긔가 논을맨드는데 허가를어더야한다는 범률은 언제되엇느냐고 디주들이 질문함에 이삼일전에 되엇다고 얼토당토안은 거짓말로 촌민을귀만함에 디주들은 다시 그런범률이생긴이후는 못할지언정 그범률이 나기전에 한공사야관계업지 안켓느냐하고 정당하게항의를데출함에 이정당한 리론에는 그들도 대항할실이업섯든지 그저누조건하고 허가업시 하얏스니못한다고 강압한일이 잇섯스나 그냥공사를 계속하야금년 농작물까지 추수하얏는데 몰면 지난구월오일에 함남도지사의 명의로 그공사를중지하고 예전대로 밧으로복구하라는 가혹한 명령이내려 그관계디주는 물론 일반군민까지 극도로 당국의부당한처치에 격분한다는데 그폐지리유는 역시허가업시 하얏다는것 이라더라

### 『當局의處事는 알수업는일이다』

### 한편으로는수리조합을만들며 또한편으로는논도못풀게한다

◇……某地主談

이사건에대하야 모디주는 말하되 버밧을내가 논으로맨드는데 더욱이 관령에서도 수리조합을 맨드노라고 애쓰는판인데 당국이중시 식힌리유는 엇슬줄압니다 이번사건이 관계디주들중에는 수리조합반대자가 만은데당초에 공사를시작할때에논물(水路)을 맨들랴면그저러잇는현재함흥수리조합창립위원장홍성연(洪聖淵)군의 밧을것어야 하겟슴으로 그것을 사라고교섭하얏스나 그이가팔지안으며 수리조합에도장만 찍으면 그밧을팔지안코거저라도 주겟다고 하며거절함으로 그것을 사지안코논둘을달리맨드는일이잇섯는데그후에 그이가 내가그공사를 중지식히고야말겟다고 하면서 호어하얏다는 풍설이 잇섯는바어마도관령은개인에게 매수되지 안엇는가의심합니다하며대단분개하더라(함흥)

## 控訴棄却

### 載寧騷擾事件 평양복심에서

한재가 극심하엿든 황해도재령(黃海道載寧)등디에는 던답의 관계는 말할것도업고 음료수까지결핍이되어 농민들은 극도로 신경이 흥분되엇섯는데 당시안녕수리조합(安寧水利組合)과동군서종면민(西鍾面民) 삼백여명사이에는 물싸홈으로 큰소동이닐어나 다수한 부상자가 생겻스며 출동하얏든 경관들도 부상자가만히생겻든바 그사건의수모자라하는 정창한(鄭昌漢)등넓은사람은 지난팔월십구일해주디방법원에서소요급상해죄(騷擾及傷害罪)로각각일에와 가튼 유죄판결을밧고 평양복심법원에 공소를하야 이래심리를 계속하든바 지난이십오일 평양복심법원에서 재판장으로부터 공소를기각한다는 판결언도가잇섯는데 원심판결은 아래와갓다

▲龍昌煥 懲役一年 ▲尹致弘 金正浩 康萬寶 外 姓女各懲役十個月

## 銀海寺有山 반환운동

지난삼십일일 영천군청통면래봉산(永川郡淸通面胎峯山)에뫼섯든 인종대왕(仁宗大王)의래실을 경성으로이봉하게되자 영천은해사(銀海寺)에서는지석당(池石灘)리수필(李秀弼)량씨를 지난삼일날 래봉산반환운동(胎峯山返還運動)차로경성에파견하엿다는데 인종대왕래실을 뫼시기전에는 본래은해사 산이엇슴으로 래실을 이봉하엿스니 그래봉산은반환하여달라는것인데 이제는 약사십여뎡보(約四十餘町步)나되며가격은 륙천원 상이이라더라

## 駐在所에서脫走한 雜貨行商殺害犯

### 탈주한후엄중수색든바 茂山署에서逮捕取調

금년삼월하순경에함북회녕무산(會寧茂山)량군경계디인구절령(九折嶺)에서 엇던잡화행상(雜貨行商)한명을 살해하고종적을 감추엇든범인은 회녕경찰서에서 극력수색에 활동하든바지난십일일 무산경찰서 관내에서 행동이 수상한 양억석(楊億石)(三八)이란자를 혐의자로 검거하야운두주재소(雲頭駐在所)에서 취됴하든중 십사일에 경관의주의가업든중치안는틈을타서도주하얏슴으로 크게 소동하야각방면으로 추격한결과 지난십팔일에 다시 무산경찰서원이 잡엇다더라(회녕)

## 前後十二次를 小爲替로詐欺橫領

### 범인을필경평양서에서 잡아서취됴하는중이다

평양상수리(上需里)방시중(邦時重)(四○)은 우편소위체사긔횡령범으로 지난이십오일 평양서에톄포되엇는데 그는 지난륙월구일 평양대동문우편소(大同門郵便所)에서 신태순(申泰淳)이란사람이 돈십원을 인천(仁川)에송금하라하되 위톄취조(爲替取組)하는방법을 잘알지못하야 어릿어릿하는것을보고 자긔가 ……야준다한후 소위데(小爲替)를 취소하야가지고 공동투속에는 당수증(領收證)만을 넛코 정작증서는 자긔가횡령하야 사동(寺洞)전남포동디로가서차거먹은것을 필두로 이래열두번이나가튼방법으로 평양누내각우체국에서 약이백오십원을 사긔하야 소비하얏다는것인데 그자는 권과자(前科者)로 대동문내(大同門內)의 환금운송뎜(丸金運送店)의 뎜원노릇도한일이 잇섯스나 해고를당한후 생활이 곤난하얏섯다더라

## 運動時報로 六人을引致取調

### 강원도울진서

지난이십일일 강원도 울진사립제동학교 추계운동회(江原道蔚珍私立濟東學校 秋季運動會)날 당디청년 오륙인이 운동시보를 발행하려고 등사하든중에 당디 경찰서 형사박상교(朴相敎)가보고 발행중지를 식히는동시에 동사한몃장의 운동시보는당서에 가지고간일이 잇섯다는데 당일운동회는 무사이 진행되고 외원인이십이일 오전아홉시 사십분쯤되어 당디경찰서에 근무하는형사 륵구이인과 일인정복순사가 출동하야 등사판과원지까지 차압하는일면에 동교교원 장봉석(張鳳錫)외 청년회원을 호출하야 취됴한지 약여덜시간에 주모로황택룡(黃澤龍) 리우뎡(李愚貞)군등을 인치하고 그외에오인은 호출하거든 다시드러오라는 명령으로 방석되엇다는데 듯는바에의하면 운동시보에운동에 관한말만을 아니쓰고론설이나 론문처럼 썻스며 탈선한온당치안흔말을긔재하엿다는리유라더라(울진)

### ◇雜誌新光創刊準備

시내무교뎡(武橋町)에잇는수양잡지(修養雜誌)신광사(新光社)에서는동지주간량화석(梁華錫)씨와동인김상연(金尙然)씨의활동으로그창간호를준비중이라더라

## 『俳優의左傾言動 嚴重取締할方針』

### 국당이구데뎍취데방침제뎡중

근일조선에잇는배우(俳優)중에는그사상이격렬하면불온한표정을나타내어관중을자극케(刺戟)하고또한좌경뎍언동(左傾的言動)을발표하야민심을 경찰관의주의를긋는일이종종잇슴으로경무당국에서는이와가튼취데에대하야고심하는중인데엄마아니되어서종래와가튼취데방침을곳치고자 방금구데뎍취데법(具體的取締法)을연구하는모양이라더라

## 夫婦共謀로 恐喝取財犯

### 김포서에서 범인을데포

경긔도김포(金浦)디방에는근일에풍긔가 극도로 문란하야집을 떨아남녀간의 추태사건이 종종일어남으로 이에대하야 경찰당국은물론이요 일반에서는 여러가지로 폐도되어 례를들면 김포군군내면감정리(金浦郡郡內面坎井里)사는정학진(鄭學鎭)(三八)이라는자는 그의안해 오경애(吳敬愛)(二○)와그부근에사는류한룡(劉漢龍)사이에어떠한정교가 잇다는것을 구실삼아 수일권에 그의부부간 공모로권긔 류한룡에게대하야간통(姦通)죄로고소를하겟다고 위협을하야 현금사백오십원을 편취한후남의 이목을피하기위하야리혼까지하야가지고그의부부는여러히 인천부화평리(仁川府花平里)부근에가서 단란한생활을하든중 김포경찰서(金浦署)에서 이사실을 탐지하고지난이십삼일에 권긔 정한 진의부부를 톄포하야다가 동서에인치한후 공갈취재로 방금엄중취됴중이라더라(김포)

## 青年會幹部를 無職者라고引致

### 직업업시회관에서논다고 仁川花平里派出所에서

지난이십일 오후여섯시경에 시내화평리(花平里)파출소에근무하는 리공옥(李公玉)순사가 인천청년동맹(仁川靑年同盟)화평리반(花平里班)회관에가서그반(班)의집행위원인 권일남(全一男)군을 무직자라는당치도못한 리유를부처가지고 권긔파출소로불고가서 무수란타한후 필경 경찰서로 인치한일이잇셧다는데 그자세한내용을들으면리순사가권일남군을직업도업시회관에서놀기만한다는일종의부랑자처럼취테들함으로권일남군은이에 분개하야그러치안흔리유를말함엿든바 이것을 경관에게반항하엿다하야 뎜허노코 구타를하고 오히려 부족하야 경찰서에류치를식히려고하엿스나 한번의범죄될만한 리유가업슴으로 경찰서로서는 권군을 그날밤으로곳노아보내엿다더라(인천)

## 香園艶史는 四面에

## 各團體는質問 町里總代는告發

별항에보도한바와가티리공옥순사사건이 발생되든그날밤에 로동련맹(勞働聯盟)권투(拳鬪)씨와청년동맹(靑年同盟)리창문(李昌文) 손계은(孫啓彦)리창식(李昌植) 등삼씨가 리순사에게 직어도 청년운동의 한사람임을 아니라회무를 처리하는 집행위원을 엇지하야 무직자로 간주하느냐고 강경한 질문을한바리순사는 그케야 잘못되엇다고사과를 하얏다하며 그리고동화평리 총대들은 그사건이발생된을 괴이하야지난 이십이일오권에인천경찰서장을면회하고 그리리순사의 비행을 말하려고하얏스나 서장은마침 업슴으로서장대리인 매뎐(梅田) 주임에게 일일히그자세한말을하얏다더라

## 俱樂部庭球聯盟第一日經過

## 緊張된大接戰 宿將들의快技

### 白熱化한劈頭의太金戰

### 接戰또接戰에金剛軍先勝

압들에菊花가흔자피어잇고뒤뜰에丹楓곱게드니이것이가을인가보다！新生을意味하는가을！鍛鐵을말하는가을이지만은元氣가득찬現代靑年들이아엇지戀戀하리戀戀하이잇거든鐵拳健脚으로바수어버리자！그리고너의慰安은오즉『스폿스』을찻는데잇는것을니저서는안된다 가을이왓다！지튼가을이！縱橫으로馬騁할가을은왓다！너의長技를힘것맘것내쏘들가을이아니냐？이에留意한朝鮮庭球俱樂部聯盟에서는昨年부터本社와갓가히手하야俱樂部庭球聯盟戰을擧行케되어運動斯界에큰刺戟을준것은更論할餘地조차업거니와同聯盟戰의第一日은二十七日부터慶雲洞天道敎堂엽헤紅葉으로울타리삼고勇士의活躍을기다리든韓一『코-트』에서金剛對太陽의劈頭戰이잇서一大激戰을演出한나머지에戰勢는金剛에有利하야如下한『스코어』로勝利하엿는는데太陽의宿將인洪承武•朴龍善組는만흔期待를바터가며『베스라인』에서活躍하엿다

太陽 對 金剛

| | 太陽 | | 金剛 | |
|---|---|---|---|---|
| × | 文千 禹鍾 肆鶴 | 3—4 | 千李 李鍾 根浞 | ○ |
| × | 安沈 銈潤 遠重 | 2—4 | 金金 泰百 鶴鶴 | ○ |
| × | 鄭趙 寅世 夏新 | 1—4 | 吳魯 信炳 健實 | ○ |
| × | 朴池 斗盛 昊锜 | 3—4 | 朴金 鍾烈 燁平 | ○ |
| × | 崔金 龍俊 基鉉 | 3—4 | 金朴 弼泰 應和 | ○ |
| ○ | 洪朴 承龍 武善 | 4—0 | 金姜 炳千 夏錫 | × |
| × | 洪劉 鍾殷 相相 | 3—4 | 金孫 致觀 淳星 | ○ |
| × | 洪朴 承龍 武善 | 3—4 | 千李 李鍾 根浞 | ◎ |

(以上記錄은第一日의經過)

## 俱樂部庭球第二日午前經過

## 極度로緊張한 太白의大奮戰

### 妙技續出에觀衆如醉如狂

朝鮮庭球俱樂部聯盟의第二日은二十八日午前九時半에雲霧자욱한慶雲洞韓一『코트』에서第一日의敗者인太陽俱樂部對白熊俱樂部對戰으로開始되니 前日에慘敗한太陽팀은劈頭로安銈遠•沈潤重組를세우고白熊팀은金子煥•吳命煥組를세워極度로緊張한接戰을演出한바午後零時까지의兩軍戰況을記錄하면아래와갓더라

太陽 對 白熊

| | 太陽 | | 白熊 | |
|---|---|---|---|---|
| ○ | 安沈 銈潤 遠重 | 4—1 | 金吳 子命 煥煥 | × |
| ○ | 洪朴 承龍 武吉 | 4—3 | 金張 明普 善潤 | × |
| ○ | 洪劉 鍾殷 相相 | 4—2 | 丁徐 奎內 昶潤 | × |
| × | 鄭趙 寅世 夏新 | 0—4 | 鄭鄭 仁士 珍連 | ○ |
| ○ | 文千 禹鍾 肆福 | 4—0 | 南韓 李李 宮麒 | × |
| × | 朴池 斗盛 昊锜 | 2—4 | 李李 鍾正 馴玉 | ○ |
| × | 崔金 龍俊 鉉基 | 0—4 | 張裴 元相 珍河 | ○ |
| × | 安沈 銈潤 遠重 | 0—4 | 鄭鄭 仁士 珍連 | ◎ |
| ○ | 洪劉 鍾殷 相相 | 4—1 | 李李 鍾正 馴玉 | × |
| | 洪朴 承龍 武善 | ?—? | 張裴 元相 珍河 | |
| | | ?—? | 鄭鄭 仁士 珍連 | |

(第二日正午記)

## 早明野球戰에 誤審이만타고 審判에게暴行까지

二十七日早明第一回戰에球審에當한小柴(元三宅)大助氏의審判에誤審이만타하야觀衆은非常히激昂하야試合後小柴氏에게暴行을한者가잇섯슴으로聯盟監督及事任審判員協議의結果第二回戰에는三宅氏를退去케하고新田•永田。堅田의三氏에게審判을交代케하기로되엿더라(東京電)

## 徽新9普成2

五中等學校野球戰徽新對普成戰은二十七日午後三時半培財運動場에서擧行한바九對二로徽新이勝하다

## 五週年을迎한 講武館演武會

### 天道敎紀念館서

柔道界의貢獻이만은市內樂園洞에잇는講武館에서는今年이設立五週年에該當함으로서自祝또는道道技이것을普及宣傳키爲하야來卅日午後七時에市內慶雲洞天道敎紀念館內에五週年紀念柔道演武會를開催하야有段者 段外者들보기드문技術의實地를演武데는다한觀覽은無料인바當日의場內整理를意味하는下足料十錢만밧게되엇스며市內各武道團體代表選手의紅白試合이잇서더욱盛況을豫期하고잇는바當夜의演武될種目은

◇演武順序◇

1 開會 2 落法全般 3 紅白試合(本館員) 4 模範亂捕 5 固形 6 紅白試合(各團體) 7 投形 8 極形(防敵護身法) 9 柔道對拳鬪

◇課外◇

1 木唖鈴法 2 鐵唖鈴法 3 拳棒運動法 4 코사크댄쓰 5 喜劇拳鬪

## 文相選手歡迎

### 二十七日官邸에서

和蘭『암스텔담』에서擧行한第九回國際올림픽大會에參加하야良好한成績을나타낸日本을爲하야鬪爭한日本代表選手一行도齊次로全部가歸還을보게되엇슴으로勝田文相은二十七日正午에官邸로岸體育協會長以下役員及代表選手約五十餘名을招待하야盛大한歡迎午餐會를開하엿더라(東京特信)

## 早大2明大1

早明第一回野球戰은廿七日午後二時五分에神宮球場에서三宅、新田、原田三氏審判 明大先攻開始한바遂히二對一로明大惜敗(東京發電)

## 中等學校野球

阪神博覽會에서는御大典紀念으로博覽會主催로來月二、三、四의三日間大典紀念中等學校野球大會를甲子園運動場에서擧行한다는바二日은四回試合(七回에입)三日은準決勝四日은決勝戰을行한다하며參加될은如下한八校이라더라

平安中學 神戶二中 新潟商業 下關商業 大社中學 敦賀商業 高知工業 關東中學


# 現大躍進！『現代』十一月特大號

## 新時代を活躍する有爲の人物たれ！

識見잇고實力잇는新人은『現代』의讀者로부터난다！

▲世界優良人種으로서의日本人……醫學博士 佐伯矩

最近歐米로부터歸朝한醫學界의巨人佐伯博士가專門的見地로부터日本人과歐米先進國人과를比較硏究하야여기에十個條의驚嘆할事實——日本人은白人以上의優良種이다라고立證햇슴니다徒然히外來思潮에만쏠니지말고日本人으로서의自重自修이必要합니다。

日本人은모다 읽으라！

▲予が今日を成せる所以……現代成功者五名士

貴族院議員大日本麥酒社長 馬越恭平氏 ◎愉快한努力을한다

立志青年의好模範 一職工으로부터富士製紙社長이된 大川平三郎氏外、服部金太郎氏大谷竹次郎氏武藤山治氏執筆 我輩는冷遇를밧어發奮햇다

▲煽動に乘らぬ人物……鎌田榮吉

批判力과常識에缺한者처럼危險한것은업다고國民의行動을訓戒

▲理想の政治家……內閣書記官長 鳩山一郎

明治朝한精神을가지고主義를行하라고熱的絶叫

▲國士たるの道……東方電力社長 松永安左衛門

東西古今의偉傑、明治維新의大人物을引證하야昭和靑年의게訓한國士道

▲人情の機微を摑む力……加藤咄堂

사람은一個의矛盾이다 理由와人情의機微을쏨말

▲米國大統領選擧……鶴見祐輔

全世界注視의焦點、한片共和의후―버―한片民主의스미스、그러하여이兩英雄은一方은鐵冶業者의子!一方은…界一의黃金國의大統領을닷투는것이다

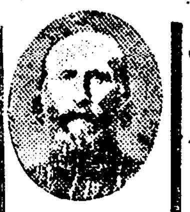

▲英雄物語ガリバルヂ……澤田謙

나라破하고山河잇다시…羅馬에建國의大意!…大英雄伊太利建國의尊重한幾多의靑年殉死者!

▲御大典の盛儀を祝し奉る……內閣總理大臣男爵 田中義一

▲御大典を奉祝する心の用意……伯爵 二荒芳德

▲處世の骨子……第一相互生命社長 矢野恒太

國民의骨子는人物의修養과喝破!

▲父は語らず……子爵 瀧尾四郎

▲現代放語……法學博士 下村海南

▲世界的大思想家英國一の皮肉家文豪ショウ漫談

名物男쇼ー와米國一流의新聞記者의無類의回答

▲女給より作家となるまで……宇野千代

女給으로부터事務員으로惡戰苦闘를繼續하야畢竟女流作家가된痛快自叙傳

▲維新の巨人三舟傳……頭山滿

國士頭山翁이海舟泥舟鐵舟三傑의眞骨髓를말하야昭和靑年의게大警告를…憂國談

▲名士修養談叢……四名士

▲世界各國お國魂物語……前伯國公使 堀口九萬一

▲是を知らねば飛んだ災難……辯護士 大澤一六

菊池寬氏大傑作 聖き友情

廣津和郎氏快作 第二の秘密

▲トノ・バンゲー(ウエルズ原作)……鶴見祐輔

▲無憂樹(小說)……加藤武雄

▲三人の富豪(小說)……松居松翁

▲本杉(戯曲)……眞山靑果

▲村の成功者(小說)……佐々木邦

▲寄り路(小說)……片岡鐵兵

## 當代巨人六十年の回顧

各界偉勳者の感銘深き思出ひ話

▲大西鄕を語る……井上良馨

▲命懸けの跡を顧る……淺野總一郎

▲殖産興業の恩人を想ふ……高橋是清

▲明治の賢婦女傑……下田歌子

▲戰亂の中に佛典を繙きつゝ……道重信教

▲戎衣を脫して藝道を往く……富士松加賀太夫

御大典記念附錄

高橋是清

井上良馨子

此外名記事滿載!! 改正定價五拾錢(送料三錢)

東京本鄕 大日本雄辯會講談社 (振替東京三九三○)

◆全國書店にあり

# 旱害의影響으로
# 乞食者增加
## 全州群山方面에流離
### 【全北道當局의報告】

旱害地農民의困憊는收穫期에入하야더욱現著한바此救濟에는種種救濟事業을興하야收入의途를圖하는터인데旱害가甚하든全北道當局에서警務局에報告한바에依하면旱害를蒙한農民은衣食에窮하야他鄕에流離하는者가多하고其他日傭稼와乞人이되어全州群山에流出함으로道當局에서도此措置에는苦心하는바全北은水利組合이發達되어蒙利區域內는比較的豊作이나其以外는거의旱害로十月十日現在調査에依하면左와如하다더라 (單位町步)

| | |
|---|---|
| 植付不能 | 三、四〇〇 |
| 枯死 | 一〇、六〇〇 |
| 七割以上減收 | 一九、三〇〇 |
| 五割以上同 | 二一、六〇〇 |
| 三割以上同 | 二一、四〇〇 |
| 三割以下同 | 四三、五〇〇 |

## 面費輕減과
# 面洞廢合
## 調査進行

地方制度改正以來各種의施設은날로勃興하야負擔이加重招來할으로總督府에서는此趨勢로極力面費負擔의輕減을圖謀하는一策으로面里洞을廢合하기로決하고모다調査를開始한바벌서江原黃海慶南等各道에서는其實行을보고다시今年에入하야는全朝鮮에十個面을廢合하고繼續하야平南慶北京畿等各道에서廢合은單純히學校費輕減에잇지안코主力은面經常費等의節減에잇다더라

## 初等學校
# 養蠶實習成績
## 매우良好

京畿道에서는初等學校實科教育充實을圖하는同時에卒業後副業에從事할수잇는素質을맨들고자管內普通學校全部(京城을除한)에桑田을設置케하고養蠶의實習을奬勵하야今春以來此를實行하는校數는公立普通學校七十四校私立普通學校四校及公立尋常小學校一校合計七十九校로尋栽培하는桑田段別은四萬四百七十二坪掃立蛾數는五十九枚二十蛾로此收穫額二百八十萬三百五十九叺에達하야繭種一枚當貫六百七十匁(約五斗五升)를得하는好成績인데此販賣金額은一千五百五圓五十二錢으로蠶種一枚에對하야二十五圓九錢에當하며또收入의使途에就하야는蠶種代蠶具代桑葉不足分購入費肥料代等이오此等을差引한剩餘金은生徒에게分配하야貯金시켜旅行費運動具購入兒童文庫等에充用하야非常히조혼成績을得한바또京畿道로서는此를一般家庭의副業으로大的宣傳을하리라더라

## 京城紡績產品
# 仁川消費三萬匹
## 組合長李珪鈺氏談

仁川布木商組合員一同二十餘名은京城紡織會社의모든施設과作業을視察하기爲하야지난二十七日午後一時十一分에上仁川驛列車로떠나前記會社의所在地인永登浦로向하엿는데同組合長李珪鈺氏는左記와如히말하더라

내살림내것으로살어가자는喊一한標語알에에서朝鮮物產奬勵運動이일어나든約七八年前에單純히朝鮮사람의經營으로永登浦에大規模의工場을둔京城紡織會社가創立되자仁川布木商組合에서도此를贊助하기爲하야同組合과前記會社와의特約店을設置하고各商店에서는皆皆京城紡織生產品을買入하기로되어每年約三萬匹을仁川에서消費한다는데前記會社에서도全朝鮮的으로此를供給하기에는生產이不足임으로今回에工場의設備를一層擴張하고夜業까지開始하야一年에七十三萬餘匹을織出하기로計上되엇슴으로부터仁川의消費力도이로부터益益增進되리라고하더라(仁川)

## 咸鏡沿岸
# 秋魚大獲
## 利原郡에서만
## 鰮魚三十萬樽

咸鏡南北道沿海岸에는鰮魚鯖魚古刀魚等이드문드문產出한다함은이미報道하엿거니와지금利原海岸에는鰮魚群이多游하야去二十三日부터再次잡기始作하엿는데一日產高가一萬五千餘樽에達한다는데利原郡遮湖群仙文星長箭岩仙盤浦津其他各津에서벌서鰮魚獲高가最近調査에依하면三十萬樽을超過하얏다는데利原一帶는자못好景氣를주리라더라(利原)

# 橫城市內電話
## 來月中旬開始

江原道橫城市內電話交換開始에對하야遞信局에서過般來此를計劃中이든바去二十六日부터加入申請을受理하게되어十一月中旬頃에는交換을開始케될터인데加入豫定數는約四十名이더라

## 壯觀을豫期하는
# 平原物產品評會
## 來二十九日부터五日間

來二十九日부터五日間平原郡永柔市에서開催되는平原郡各面物產聯合品評會는四千餘圓의巨大한經費를投하야數月前부터準備에紛忙하야오든바이케그準備가完成되어豫定과如히二十九日에는同大會가開幕되리라하야平原各界의人氣는非常히이에集中되어一大壯觀을呈하리라는데永柔公立普通學校를會場으로定하고產業助長을促進하는趣旨下에農產畜產林產蠶絲工產水產教育實演參考館等의部類로分하고各種의物產을總陳列하야一般에게觀覽을許하는外에產業大會農產品評會牛豫選投票產業功勞者表彰產繭品評會種牡牛品評會白日場全平原學生聯合大運動會을開催하며餘興으로는써카스活動寫眞、市民運動、脚戱、鞦韆演奏等을開演한다는데特別히大會開催期間中에는家家戶戶에燈火를걸어不夜城을일우리라더라(平原)

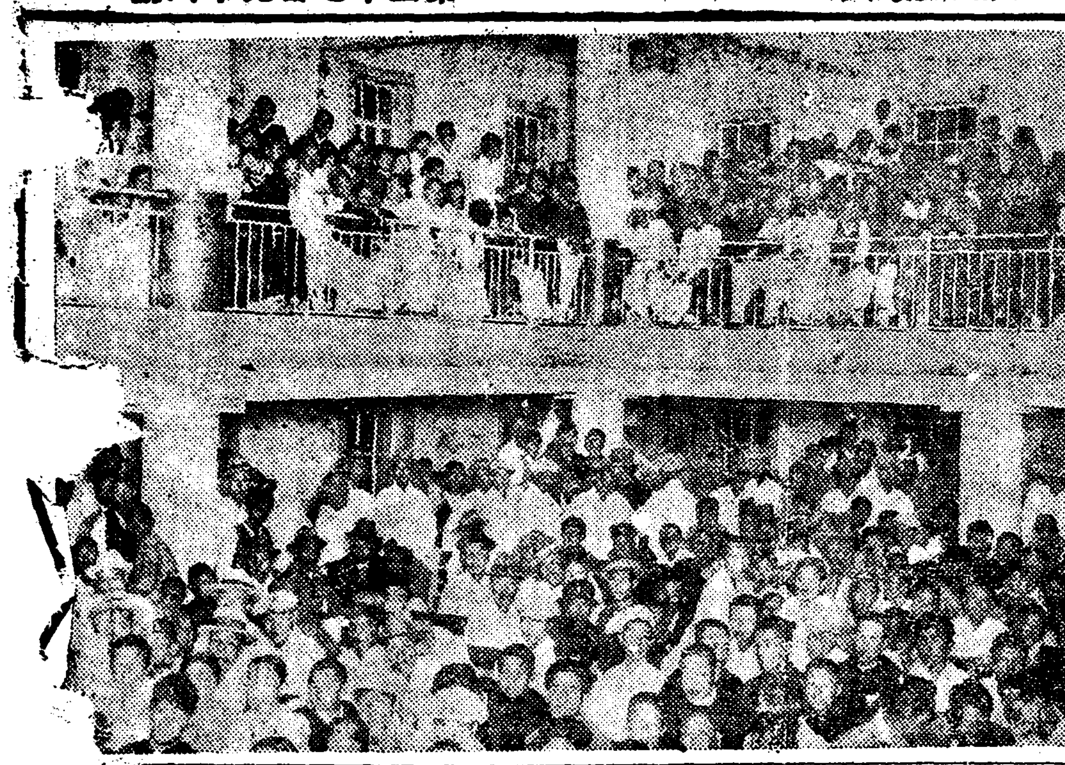

## 開城讀者
# 慰安活寫會
## 大盛況終幕

本報開城支局主催로本報讀者에게限하야本報續刊祝賀兼讀者慰安活動寫眞會를去二十五六兩日間開催한다함은旣報한바어니와지난二十五日定刻前부터雲集하는群衆은無慮千名에達하야實로空前의盛況裡에無事散會하엿다더라(開城)

# 機張農民組合
## 集會禁止

機張農民組合은創立된지一個月이채되지못하엿슴으로創立大會以後로아즉한번도集會한일이업스며딸아서어떠한事項을討議해본적도업승에不拘하고去十六日付로東萊警察署로부터何等의理由를提示함이업시集會禁止의命令이나렷다더라(機張)

## 東萊少年會와
# 勞働夜學生의
## 水災救濟金

東萊郡日光面鶴里少年會에서는今般未曾有의水災로因하야或은어버이를일흐며或은妻子를일코饑寒을부르지즈며死線에서彷徨하고잇는關北罹災同胞를爲하야誠意것分分이모흔돈이七圓에達하엿슴으로곳發送한다하며同里勞働夜學會學生들도눈물겨운게모흔돈五圓을發送하게되엿다더라(機張)

## 梁山에서
# 觀楓大會擧行
## 本報支局主催

本報梁山支局에서는梁山의小金剛의稱이잇는千聖山內院庵觀楓大會를主催한바會員이無慮五十餘名에達하엿스며去二十五日에出發하야千聖山의絕景을觀賞하고內院寺에들어가宴會를排設하고이胸襟을披瀝한後同日暮에歸來하엿다더라(梁山)

## 德川邑市場
# 分區期成會
## 日組織

場分區問題의運動이益益猛烈하여간다함은旣報한바와갓거니와去二十四日에는上下兩傍多數市民이今後의運動方針을더욱組織的으로하여어데까지든지市民의共存共榮을爲하야自己네의目的을達코야말겟다는堅實한主旨下에또邑內金丙澎氏家에모히어德川邑市場分區期成會를組織한後左記事項과委員을選定하엿슨데卽席에서喜捨하여들어온本會運動資金은近百圓에達하엿다더라(德川)

◇決議事項

一、以後運動의實行方針은다음役員會에서決定키로함

一、本會運動方針에잇서重大한變動이無한以上엔一切의實行方法을役員會에一任함

一、其他

◇選擧된役員

▲顧問 安炳斾 徐丙勳 安仁錫 ▲會長 張昌富 ▲副會長 金丙涉 ▲庶務部 金永奎 朴應烈 ▲財務部 金相允 尹貞浩 李秉完 ▲事業部 朴奎煥 李秉完 丁漢源 李重善 徐台錫

# 兩邊傍派憤慨
## 中央派의中傷

平南德川邑市場分區問題로上下兩傍派에서市場分區期成會를組織하엿다함은別項報道와갓거니와當日期成會를組織키前에遠致源의過去運動經過報告와및道當局에派遣되엇든陳情委員들의陳情經過報告가잇섯는데그各報告하는바에依하면中央反對派李某가千不當萬不當한無根之說로多數市民의運動을防害할뿐만아니라個人的으로名譽損傷에까지이르게하엿다는바이를들은上下邊傍市民은더욱憤慨하야此를徹底히調査하리라는데問題는二重問題가될가念慮되더라(德川)

# 順川郡種牛市
## 十一月八日

平南順川郡에서는來十一月八日邑內市場에서種牛購入大市를開催한다는데種牛賣買者에對하야는同郡農會로부터奬勵金을支給한다더라(平壤)

# 天安電燈擴張

天安電燈會社에서는從來三十키로와三重油力發電設備만으로는電力이不足함으로需要者에事業을廢止한稷山金鑛會社에서成歡에施設하려든五百키로와트汽力發電設備를讓受하고從來發電設備를豫備로又朝鮮中央鑛業會社에電力供給方을朝鮮總督府에申請中이든바二十三日附로許可되엇다더라

## 鏡城郡農會
# 競犂會開催
## 朱乙溫에서

咸北鏡城郡內에는近來水稻作이逐年增加하야農產에莫大한增收를보게되엿은疲弊한農村經濟界의幸福이나其耕作方法은依然舊態를不免하는中에도特히從來의雙頭式耕働法은能率上莫大한損失이有함으로鏡城郡農會에서는此를改良普及하야改良을圖하기爲하야昨年度에는郡內各面을輪廻하야水稻作에適當한耕作法을普及케하엿섯는데今秋에는朱乙溫面洞(生氣嶺驛附近)에서開催키로하엿는데當日競犂會開催要項은左와如하다더라(鏡城)

一、開催場所 朱乙溫面洞(生氣嶺驛附近)

二、開催月日 十一月二日午前十時

三、競犂法 水稻作에適當한耕作法으로依함

四、出場牛 各區五組內二組以上은牝牛로함

五、審査方法 出場牛의疲勞狀態、犂耕의技術並能率、起耕의正否並深淺

六、等賞 一等賞一點 二等賞二點 三等賞三點 四等賞四點

# 咸陽幼稚園
## 開園延期

慶南咸陽六個寺刹聯合經營인咸陽幼稚園에서는諸般準備를다마치고當局에認可申請書를提出하고十月二十日에開園할豫定이든바當局의認可가아니되어來十一月一日로延期하엿다더라(咸陽)

## 陰城地主
# 災民救濟
## 即席金錢捐出

지난二十五日午後一時에忠北陰城郡陰城面事務所會議室內에서地主懇談會가잇슨데支部長이陰城罹災同胞가만타는것을報告하자同會席上에서地主中陰城郡碩人里南相八氏가罹災同胞를그대로보고잇슬수업다고救濟策을發議한結果委員을選定하야朴海一南相八李武榮三氏가被選되엇고卽席에서募集된金額과氏名은如左하다더라(陰城)

南相八五十圓 朴海一一百圓 趙東煥稻三石 吳和默五圓 吳璣一圓 金斗源三圓 朴贊南三圓 孫斗榮二圓 朱順文五圓 朴世勉一圓 李炳斗二圓 孫斗式三圓 鄭樸善三圓 鄭和善二圓 李武榮五圓 邊重基一圓

## 永興郡古寧面
# 蓮興義塾發展

永興郡古寧面蓮洞에서는農村無產兒童의前程을爲하야距今七八年前부터繼續事業으로義塾을設立하고二三人의先生이熱心으로教授하여오는데今年도例年과가티秋期開學을十一月一日부터하리라는바多數히入學하야배우기를바란다더라(永興)

◇左記

一、開學은十一月一日

一、場所는蓮洞蓮興義塾講堂

一、制度는普通學校五年程度外지修了케함

一、科目은普通學校教科書에準함

一、入學資格은男女六歲부터二十歲以下

# 全北旱害程度
## 豫想以上으로慘酷

全羅北道旱害는收納期의昨今漸次熾烈한痕跡이判明되어去十日現在報告에依하면挿苗不能三千四百五十町步枯死畓一萬六百六町步七割減收以上의畓一萬九千三百六十一町步五割減以上二萬一千六百七十七町步三割減以上二萬一千四百二十六町步三割減以內四萬三千五百九十八町步收穫年에比하야六十三萬八千八百石의大減收로全허豫想以上의窮境에빠진現狀을呈하엿고從하야細民의困憊는말이아닌데道에서는救濟事業에奔走中總督府에補助를申請을한바最近此等貧窮者는群山近邊에流離하야群山細民窟은一時激增하는바當局에서도그對策을講究中이라더라

## 陰城에서
# 地主懇談會
## 小作慣行討議

지난二十五日午後一時에忠北陰城郡陰城面事務所會議室에서地主懇談會를開催하고支部長趙東煥氏의開會辭가잇슨데決議事項은如左하다더라(陰城)

◇決議事項

一、地主小作人間書面契約을實行의件

一、小作期間은五個年以上으로할件

一、小作料는畓은打租로하고地稅公課金은地主의負擔으로할것

一、田은賭租로하고地稅及公課金은地主의負擔으로할것

一、小作料量斤量으로收納할時無芒種正味百八十五斤有芒種正味百六十五斤斗量으로는벼돈이밤망이를使用할것

一、小作料는地主의指定場所에納入하되二里以上距里는地主가負擔할것

一、地主가小作地에何等理由가업시小作權을移動식히는時는小作人에對하야一錢의賠償金을

一、小作地에災害로工事와灌漑工事에는小作人側에서一部의勞力을提供하고其他費用은地主의負擔으로할것

一、小作人은舍音에對하야何等의名稱을不拘하고一切手數料를支給치아니할것

一、旱水風虫의災害를當한時는地主는調査後減免할것

一、契約者小作人이期限內에死亡한時에는其相續人이繼續할意思가無한外에는繼續小作케할것

一、舍音의人選은特히公正한人物로할것

一、舍音은地主의同意업시小作地의變遷又는移動을못할것

一、舍音은無償으로小作人을使役에使用치못할것

一、小作地災害에罹한時는地主는實地調査한後小作料를適宜減免하고但平年作의三割作未滿되는時는小作料를全免할것

# 地方通信

## 平原

◇警察署警戒=平原警察署에서는管內朝鮮人狩獵者의所持한銃器는全部警察에서保管하야御大典紀念中은事件發生을未然에防止를計劃이라는데아직警戒가끗나지못함으로얼마나繼續될는지아지못하는이때에잇서서잘못하면狩獵의好期를그량넘기지나아니할가하야一般狩獵者들은매우念慮한다고

◇燒酒同業=平原郡燒酒業者들은來月一日에擧行할平原郡燒酒業聯合會에서毒酒二斗式寄附하엿다는데그것은販賣의意味로寄附한것이라고

◇金氏釋放=海外로부터돌아오다가新義州警察署에拘禁되엇든西興學校理事金一成氏는數日前放釋되엇다고

## 博川

博川警察署主催로當地公立普通學校講堂에서衛生에關한諸種의模型品展覽會를去廿四日廿五日兩日間開催하엿다고

◇布德宣傳日延期=天道教博川部宗理院에서는例年에依하야十一月一日에布德宣傳日紀念을各部門機關과聯合하야準備하든바中央機關의事情에依하야來月三十日로延期하엿다고

◇商界로본博川=博川最近一年間의商業界는外人의商店이興盛하고朝鮮人商店은僅僅維持하는바또그反面으로中國人商店도더욱繁昌되어간다고

## 海州

◇『메돌』法展覽會=海州郡教育會에서는一般에게『메돌』使用法을普及시키기爲하야지난廿日부터三日間海州第一普校에서『메돌』法展覽會를開催하는同時에黃海道內各普通學校의學藝品展覽會도열리게되어每日觀覽客이無慮數千名에達하야大盛況을일우엇다고

◇懿貞女校運動會=市內南旭町에잇는私立懿貞女子普通學校에서는지난二十五日에同校運動場에서秋季運動會를同校構內에잇는海州幼稚園과聯合하엿는데마츰天氣가淸明하야觀覽客이無慮數百名에達한盛況裡에無事閉會하엿다고

◇運動場에서『스리』마커=지난二十五日에開催된市內懿貞女子普通學校運動會場에서는李明根이라는사람은運動會가거의끗나려는下午四時頃에現金十圓이들어잇는皮甲을일혓다는바그는어떤『스리』의所爲로皮甲만은얼마後에同校便所에내버렷슴을發見하엿다는바海州署에서는犯人을嚴探中이라고

## 平壤

◇西鮮卓球大會=平南體育協會主催西鮮第一回卓球大會는十一月四日午前九時부터平壤鐘路普通學校에서開催

◇上需普校落成=工費六萬圓으로新築中이든平壤上需普通學校는今般竣成되엇는데去二十五日午前九時落成式을擧行하고紀念運動會를盛大히擧行하얏다고

◇神戶事件=平壤通過=百六萬圓의金塊事件으로因하야神戶地方裁判所에證人으로出廷하는兩名의『쉬미요노프』將軍은去二十五日午前三時平壤을通過하야神戶로直行

◇陸揚貨金問題=鎭南浦海運業者對平壤荷主間陸揚貨金問題는그間兩地會議所에서數次交涉한結果平壤商業會議所松本書記長은此問題를解決코자去二十五日鎭南浦에出張

◇棄兒=지난二十四日밤十時頃平壤章台峴耶蘇教會堂안뜰에는어린아이의우름소리가처량함으로會堂守直人이가본즉이는세살假量된男兒인데잡안으로안어다본즉兒孩의發育不良等으로보아必是이는生活難으로내어버린兒孩갓다고

◇普校農園에盜賊=平壤若松普通學校附屬農園은兒童들의實科課習으로蕃根、白菜等을栽植하는터인데지난廿三日밤에어떤者가이農園에侵入하야蕃根白菜約五十貫을盜賊하야갓슴으로搜索한結果그附近女子들의所爲인줄로判明되엇다고

# 關北水害救濟演奏音樂大會

時日 十月三十日下午八時

場所 全州劇場

入場料 階上六十錢階下五十錢小人二十錢

主催 全州民友會

後援 東亞、光州新聞社、朝鮮日報全州支局

# 第一回全梁山男女夜學生秋季聯合大運動會

時日 一九二八年十一月四日

場所 梁山青年同盟運動場

主催 梁山勞働、女子兩夜學會

後援 梁山青年同盟、朝鮮日報梁山支局

## 地方人事

▲金東植氏(松坡中央青年會長)는關北水害救濟金을携帶하고二十六日入京本社에

▲文藻善氏(奉天朝鮮事)赴任途中去二十五日平壤에來着二十八日奉天向發

▲金宇淑氏(平壤辯護士)約一週間豫定으로去二十三日大連에

出張

▲李觀八氏(新任新上郵便所長)新任人事次十月二十六日本報新上支局來訪

▲岡本勸兵衛(遞新上郵便所長)離任人事次十月二十六日本報新上支局來訪

▲井上實男氏(蓑美助役)今般新義州府으로轉勤되어人事次로去二十六日本報蓑美支局訪問

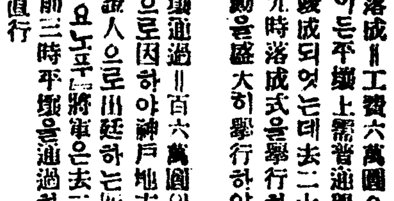

# 香園艶史 (1)
崔獨鵑作
安夕影畫

상해(上海)를거처서 구라파(歐羅巴)로가라는 동양긔선회사긔선(東洋汽船會社汽船) 정해환(情海丸)은 그밤이 다새기전에 오송포대(吳淞砲臺)밋헤 뎡박(碇泊)할예뎡으로 이십마일(二十浬)의속력을노하 물人결을차며다라나고잇다

물人결물人결 또물人결! 맛업시 느러노흔물언덕우으로── 돈한회색구름키 첩첩이쌋인 편으로해지자 빗기엇든 저녁노을도이제는 흔적업시 사라지고 어둠은각각으로 깁허왓다

녹혓다 나첫다하는 검은파도 저ㅣ쪽에는 좀더검은파도가 늠실거리엇다

저녁을먹은일, 이등 선객들이 말쑥이 닥가노흔 갑판(甲板)우에한사람식두사람식 낫타낫다 일부러 구두소리를 뚜벅뚜벅내이며 한울을치어다보고 거니는이 두팔을벌리고 심호흡을하고섯는이 란간에 기대어속살거리고 이야기하는 젊은남녀ㅣ── 그들은이삼인의 일본사람을제하고는 대개가 서양사람이엇다

선테(船體)의 동요(動搖)는 그러케 심치안엇다 그러나무거운몸의뎌항을 밧으며 진행하는배는한편으로 실기동 하다가는다시바로서고 바로섯다가는 다시기우러지군하엿다

쌜간 류리를세운 놉흑이달린 장등(檣燈)이 바른편으로부터 외인편으로 외인편으로부터 바른편으로 넓은각도(角度)를 그리고잇섯다 이욱고 산보객들이나오든배와가티 하나둘선실(船室)로드러가버리고 넓은갑판은 텡비엇다

쌜간불빗이 새어나오든 선실에둥한 동그런창(窓口)들도 이제는 커ㅣ틘(窓帳)에가리어 어둡고 침침하엿다 서북하늘은아즉도 구름에첩첩히 가리어잇스나 동남쪽은훤히터지어 별들이령롱히 얍박이엇다

별빵박이는 검푸른 동편하늘로── 식컴언 파도언덕저쪽으로── 누른고붉은 황금빛이부채살처럼 퍼지자마자 긔쥐(齊鐘) 퍼럼불人근소사오르는듯 한편귀퉁이가 이즈러진 음월 열여드레人달이엇다 수평선우으로 올라선달은 무심히 다라나는 정해환한편쪽을향하야그가는단빗을 던지려하엿다 그러나 그것은잠깐이엇다 다하는 파도에 잠기어버렷다 나잣다

한치 두치 한자 두자 쉬지안코 기어오르는달은 마츰내크다란대롱그림가튼둥근둥근(通風筒)그림자를 갑판한모퉁이에 길다랏게 던졋다 검푸른 물결우에은人빗안개를 엷게 펴다 달밝은 갑판우에 어데서인지고요히 낫타나는 한쌍의젊은남녀가잇다

양복을 쪽맛게입은 스타일조흔청년──그리고 그역시 양장우에다 봄외투를 가비압게걸친허리가 날신한 젊은녀자──두남녀는 팔에팔을걸고 길다란그림자를 끄을며 갑판우에낫타낫다

물론 서양사람은 안이엇다 일본사람이냐 조선사람이냐 중국사람이냐 그들은 이셋중에 어느것일것이다 그러나 웬만치 눈이밝은이면 그청년의 뒷모양을보고 양복바지를 길게입은그다리를보고 그것이 조선사람인것을 발견할것이다 흰옷입은조선안악네의 등에서 두다리를쫙 발리고 업피어 길리운 밧그로 옴으러진 그다리를 보고……그러면 양장한미인은 그어느나라사람이냐? 조선청년과 나란히 것고잇스니 그를 조선녀자로알아두고말까?……청년의팔에매달리어 거든녀자는 머리를번적들어 한울을 처어다보며새삼스럽게두르지젓다

『아이참달이야 조타』

그것은 조선말이엇다 평양태생으로 서울서 자라난녀자에게서 드를수잇는 음됴분명한 조선말이엇다 그말속에 한숨은서리엇슬망정……

『참 달이좃습니다……그런데 이럿케 엷게입으시고치웁지 안흐시요?』

청년은 끼엇든 팔을글러서 녀자의 엇개에다 언人고 창백한 달빗에물든 하얀얼골을 드려다보며 무럿다 녀자는대답대신에소보엿다 그것은 대답 좌우로 안히서 그리는것일 로대답하는말人배 기 위하는것이엇


**起死回生靈藥 活命水** 價卅錢 五十錢

瘟疫 霍乱 怪疾 急滯 凡於 急症

同和藥房本舖 京城和泉町五番地

**皮膚、泌尿花柳病**
醫學博士 渡邊晋
京城黃金町入口日本生命裡
診察 十二時半外지及夕刻

**廣告**
드릴事이오니 注意해보시옵

十月二十六日特選順序 特別興行普通料金

유니버살會社 조셉에쓰포란드原作 윌이알셸텐監督
喜劇 **勸當못할戀** 七卷
主演 노만케리氏 로이스모란孃 共演

獨逸에멜카會社作品 후란쓰와스타인監督
海洋活劇 **海의怪** 全六卷
主演 칼듸흑드氏 헤러나마코ㅡ스카孃

메트로會社 文豪라이엘사바치니原作 巨匠킹삑ㅡ더氏監督
時代劇 **劍俠時代** 全九卷
主演 쏀쏜 엘버드氏 엘이나!포드만孃

유社 映畫 封切 **團成社** 電光九五九番

每日午後七時半부터 朝鮮劇新舊折衷公開
**압과정**
僧舞、短歌、劍舞、獨唱京城坐唱、愁心歌、가야금並唱、西道立唱산슈、술타기、鐵棒、平壤다라니、成造歌、南道立唱
**뒤과정**
廿四日 許笨 土歌 一回
廿五日 白尙 書歌 一回
廿六日 同 二回
廿七日 再逢 春歌 一回
廿八日 同 二回
但每日時間의餘裕만잇스면笑劇喜劇活劇等으로終幕합니다

名唱 金秋月 出演
藝妓 孫眞紅 出演
藝妓 金香蘭 出演
光月園男女俳優總出大興行 光武臺音樂隊總出助演

朝鮮劇常設舘 **光武臺** 黃金町四丁目 電本局九四番

十月二十六日부터(金曜) 超特作大興行
▲파라마운트空前의名作人類千古의一大苦鬪史요人類文化에最大의선물인 大自然劇 **창크** 九卷
解說 金肇盛 獨演
始映十時頃完了十一時卅分頃

▲파라마운트特作映畫 보라活動寫眞이發明된繼樂突進의名監督그라렌즈빈거氏監督 花에 ㅂ다니엘孃主演 **男裝女劍客** 八卷
解說 成東鎬 獨演
始映八時卅分完了九時五十五分頃

▲폭스特作 燦爛한예크니카라 아란드완監督 오리버보든孃主演 **近代戀愛競爭** 七卷
解說 朴應冕 始映七時完了八時廿五分頃

映社 封切 **朝鮮劇場**



# 담긔침천식
# 本年도 龍角散 推奬함

◆咳嗽의原因及其種類 긔침이나는理由는、咳嗽中樞의刺戟에依하야생기는一種의反射運動이고그原因이라고말하면爲先第一로(氣管의炎症)(氣道의刺戟)(氣道의創傷)(氣腺의出血)等氣道그것의變化에依하야이러나는때와至今하나는氣管의內容의(分泌物)及무엇이던지不必要한(異物)이生하는때그것을外部에排出하라하는自然의運動인것입니다。

◆긔침頻發에따르는餘病 氣管에右와如히刺戟을주는때는가장만흔것은感冒입니다、이것이찬데向하야(乾燥한空氣)(冷却한空氣)또는諸種의黴菌等을吸收하기爲하야、氣道에刺戟을주어서드되어咳嗽의頻發을보는것이여서이것을放任하면肺炎、肋膜炎、肺結核等에變症이라하여서다시곳치지못할重症에陷합니다。

◆곳鎭咳袪痰의治療를施하시요 그러면右와如한餘病을防備하는데는담그천、천식의氣味가잇는듯하거든爲先第一로이것을治療할것입니다、이것은他病과는달너서放任할수업습니다그治療法에就하야서는가장理想的인것은예전부터긔침을鎭定케하고痰을업게하고氣管의變症을防備하는良藥이라하야有名한그것의專門藥龍角散을爲先一服하시는것이무엇보다緊要한것을생각하십시요

龍角散本舖

登錄商標 龍角散

左의病狀의사람은試驗하시요

容態書

담으로恒常그럭그럭苦生하는사람
천식에도목숨찬사람
긔침頻發하야夜中不眠하는사람
流行感冒에依하야생하는긔침나는사람
肺病으로恒常힘업시긔침나오는사람
담臭氣를帶하야時時로血痰을석겨나오는사람
音聲이말느고咽喉가압푼사람
百日긔침또는痲疹긔침나는사람
老人또는虛勞性의담긔침나는사람
其他呼吸器疾患의담긔침은如何한惡性에도約一二週間連續하야서服用하면効果가速함

定價
三日分 三十錢
一週分 五十錢
二週分 九十錢
五週分 二圓
八週分 三圓

全國各藥店에有함

東京市神田區豊島町
本舖 藥劑師 藤井得三郎
振替口座東京九一二〇番 電話浪花一八〇五番